京城日報
八月三十日(木) 夕刊
編輯兼發行人 見島吉治 印刷人 小川三之介
京城府太平通一丁目 發行所 京城日報社

すき燒 鳥料理 水炊 喜久家 本町二丁目 電本三八三番

南鮮水害罹災者の 西北鮮移住決る

農民は千八百戸、勞働者は二千六百名

けふ關係課長會議で

南鮮水害の罹災者移住問題については、既報の如く本府外事、社會兩課で研究中のところ、いよいよ具體化して三十日朝九時から第三會議室に打合會を開き、田中外事、嚴社會兩課長、關係各道内務、地方課長ら出席、西北鮮へ農民移住千八百戸、勞働者移住二千六百名を決定、可及的速かに實行することになつた、すなはち、農民移住は、黃海千戸、咸北四百戸、平南二百戸、京畿、江原各百戸で、一戸當り移住費に百五十圓の國庫補助を與へ、一方勞働者の移住は北鮮千八百名、西鮮千八百名、計三千六百名であつて、この內譯は單身移住千六百名、家族同伴二千名四百戸である、そしてなほ消化しきれぬ場合は、滿洲移住を計畫し、營口、綏化、河東等の安全農村に振り向けるが、その豫算は約八萬圓である

治水委員會 第二日

宇垣總督、今井田委員長以下全員出席

榛葉課長の原案說明に入る

臨時治水委員會第二日は三十日午前九時第一會議室に開催し宇垣總督、今井田委員長以下全員出席、榛葉土木課長から原案の說明に入り先づ大雨に對する消防組の如き洪水に對する水防組の設置、避難道路の新設、危險箇所に設備の設置、通信機關の完備、及び根本問題として水害地域部分の居住制限等を各項に分けて說明、これに對し各委員から內地の例などを引出して質問をなしたが、同會議は午後五時すぎ散會した

英國經濟聯盟 滿洲國視察團 先發一行出發

【ロンドン二十九日發聯合】イギリス經濟聯盟滿洲國視察團一行の先發としてバーンビー卿を除く他の三名、即ちセルグマン、ロコック、ビゴット三氏は案內役の滿洲國顧問エドワーヅ氏を伴ひ二十九日發マセステック號で先づアメリカに向つた、サンフランシスコでバーンビー卿と落合つた上日本に向ふ豫定であるが、一行の視察期間は大體三ケ月の豫定である

在滿機關改革問題

政府深刻な苦慮に陷る

今後の政局緊張せん

【東京電話】在滿機關改革問題は岡田內閣成立後最初に遭遇した政治的試煉であるが、同問題の紛糾は意外に根強く當初樂觀せる政府も今や深刻なる苦慮に陷るに至つた、即ち政府は陸軍、海軍、拓務三省の事務的折衝によつて同問題の解決に努めつゝあり、これが解決の成否は一に陸拓三省事務次官の初顏合せにかけられてゐたところ

一、三十日の定例事務次官會議後岡田首相官邸のもとに行はれる橋本陸軍、重光外務、坪上拓務三省次官會議において開陳される三省の改革案は、依然陸拓兩省に關し根本的差異あつて更に歩み寄る餘地なく

二、從來比較的樂觀であつた拓務省は二十九日に至り各局長課長が結束して種種對立的立場に立つて三機の分立主張を固執し、今後の新案次官の折衝には坪上次官をして徹頭徹尾この拓務省案を代辯せしめんとの決意を有するに至つた

かくて同問題の解決は愈よ遷延されて今後數次の事務的折衝、就中通常の時期において政府の折衷案を提出される際であるが拓務側の强化、陸海軍間の意識の相違に依つてこの折衷案による解決の望みは極めて薄く、結局林陸相、廣田外相の政治的折衝に對する岡田首相の裁斷に依つて同問題は落着するものと豫想される、然るに岡田首相の裁斷如何は今後の政治上に重大影響を及ぼすものとして各方面より注視されてゐる、即ち

一、陸軍案不成立の場合 陸軍は廿九日の非公式の軍事參議官會議において滿場一致で陸軍案を支持する事を明かにし、これに對し林陸相は全幅の努力を表明した、されば若し陸軍案が葬り去られた場合林陸相の進退問題が當然生じて來る

二、拓務案不成立の場合 拓務省の存立意義が頗る稀薄となり、拓務省の存廢問題を當然生ずる

三、外務案不成立の場合 同問題は日本の對滿方針の具體的表示として列國環視の裡にあり、これが改革案不成立に依つて列國の對日感情決裂化は當然考へられ引いては明年の海軍會議の成否に重大影響を及ぼす

以上の三點に依つて岡田首相は裁斷の如何に拘らず、岡田內閣は進退兩難に陷り入り今後の政局は異常の緊張を示すものと豫想される

陸外案の潰滅を期し 拓務必死の活動

在滿機構改革案は 前途多難視さる

【東京電話】在滿機構改革案に對し、拓務省首腦部は東郷部長が採擇されるが如き場合は拓務省廢止の前提となるので、過日來陸軍、外務兩省を始め興論、法制局その他關係有力者を歷訪せしめ、省內および現地における興論を喚起すると共に本問題に對する各方面の諒解なき意向を聽取し、陸外兩省案の不合理非常識なる所以を力

弗價切下差益 金は其儘保有

ル大統領言明

【ワシントン二十九日發聯合】ルーズヴエルト大統領は、ドル價切下げによる差益金處分に關し二十九日次ぎの如く言明した

アメリカ政府はドル價切下げによる差益金二十八億ドルはそのまゝ保有し究極における使用に充當するつもりだ、但しインフレーションの意圖は全然ない

英國の質的縮小への 基本的提案說と

米海軍當局の見解

【ワシントン廿九日電通】一九三五年の海軍會議父はその豫備交涉に於て、イギリスが質的縮小の基本的提案として年來の持論たる戰鬪艦の噸數時速縮小を持出すことに決したとの報が新たにワシントンに傳へられたのに對し、アメリカ海軍當局は飛行機合體止や、艦船利用等造艦技術の發達によつて窒支へなき限りに於いての噸數削減が、必ずしも實施の可能性なしとせないが、現存の三萬五千噸級戰鬪艦の性能を退歩せしめるやうな提案にはアメリカの國防上到底承諾出來ないであらうとの趣旨から左の如く述べてゐる

軍艦製備の近代化を完全に行ふことは、機會國利用の擴張と相俟つて大體三萬五千噸程度造備小することを可能ならしめ得るであらう、從つて若しアメリカが艦型縮小を受諾するとすれば三萬二千噸迄は縮小し得るであらう、併しながらアメリカ海軍の現在の方針に於てはその有力戰鬪艦隊に於ては現在の三萬五千噸級と同程度の性能、及航續力を保持せしめることを必要とするものである

米艦隊百數十隻 十月下旬太平洋へ

廻航並演習日程發表

【ワシントン二十九日發聯合】大西洋明戰、太平洋戰鬪艦隊を縮小する合衆國艦隊百數十隻は愈よ來る十月二十九日大西洋を離れ、再びパナマ運河を通過して太平洋に進航するに決し海軍省は二十九日廻航艦に太平洋上における大演習日程を次の如く發表した

哨戒艦隊を除く合衆國艦隊は十月二十日から三日間キューバ東海岸グアンタナモ近海において修理給與を了した上、射擊演習を行ひ十月二十三日より戰術演習を開始パナマ運河を通過西海岸に向ひ、十月二十九日愈よ大西洋を離れ太平洋に入り十一月廿二日サンデアイゴ、サンペトロ兩根據地沖合に到着、十二月九日から十八日まで太平洋上において戰術演習を開始する、右演習にはメーコン號も參加、演習中に合衆國艦隊はサンフランシスコを訪問する

新聞協會 臨時大會

【東京電話】日本新聞協會で招待の米國新聞記者團は九月十八日の豫定で、此の機會に兩國新聞關係者の交驩は時局に鑑み頗る有意義なりとし、同協會臨時大會を十九日開催することゝなつた

六十萬八千餘出產

半島は斷然男の子の天下だ

半島の人口年々增加してゐるが出生は總督府調査によれば昨年の出產は六十萬八千三百五十九人で、そのうち出生は六十萬三千四百七十八人、死產は 四千九百五十二人、出產百につき出生は九九、二 死產は〇、八で減少ではあるが出生は漸次減つて、死產がふえてきてゐる

出生六十萬三千四百七十八人のうち內地人は一萬三千九十一人、朝鮮人は五十九萬三十五人、外國人は二百八十一人、一日平均千六百五十三人であるから一時間に六十九人一分間に一人は第一聲をオギヤアと景氣のいゝ生の叫びを擧げてゐることになる

この第一聲は坊ちやんが三十二萬三千七十九人、お孃ちやんが二十八萬一千二百十八人で半島は斷然

男性が 壓倒的に優勢だ

から『男の子の國』である、數字で示せば、女性百について男性は一一四、二五で內地における一昨年の一〇五、〇(男性)に對比するとその割合は甚しく高い、そこで既往十年間の半島出生統計について見ると年によつて多少の高低こそあれ、男性は常に一一〇の割合で遙かに

女性を 引つ離してゐる

槪ノ他なら『女の子は惡く思ふな』といふところだ

出生を季節の上から見ると十二月に最も多く一月に最も少く、八、九、十、十一月は比較的に多く二、四、五、六月などは少ない方だ、これは最も正直な統計が示す出生順序であるから子寶の欲しいご夫婦は懷姙季節のいづれにあるかを、推察して如何？

ところで一方死產の季節を見るに十二月に最も多く、十、六兩月これに次ぎ最も少いのは四、十兩月二、五兩月は比較的少い、なほ

道別に よる出產率の狀

高は平北の人口千人につき三五、五四最低は全南の二三、四七で、出產率の高いのは平北、黃海、江原、京畿、平南等の中北部でいづれも三三以上を示し、之に反して全南を首位に慶北、全北の南部は二七に達しない狀態である

北鐵に對する ソの不穩計畫

【新京三十日發聯合】北鐵交涉に對し滿洲國側が不誠意であつた蘇聯は更に交涉の當初にあつて豫め讓渡交涉に對する工作として

一、北鐵護路軍隊蘇聯從業員は臨急準備をなして本部の指令を待機すべし

二、從業員は命令一下主なる機關諸材料(機關車、貨車等)を蘇聯領內に搬入すべし

三、鐵道に附屬する橋梁、タンク電氣發電所等を破壞すべし

等の不穩計畫を樹てゝゐたことが最近になつて暴露し、滿洲國側關係者は蘇聯外交の惡辣振りに啞然たる有樣だ

陶磁器輸入制限令は 九月一日に停止

廿九日、蘭印經濟省長官が言明

【バタヴイア二十九日電通】陶磁器輸入制限令問題は、二十八日長岡テンネプト會見に於て日本側が輸入組合を解消したことに依り、蘭印側は右制限令を中止するに決定して解決を見るに至つたが、二十九日ヴァン・ホーグストラーテン代表(經濟省長官)は陶磁器令は愈々九月一日に停止する豫定なる旨を二十九日言明した、なほ日本人の計畫した輸入組合を解消した後、之れに代つて設立すべき日本人、和蘭人、支那人、その他の輸入組合の結成については、我が越田總領事が出張中で和蘭商組と邦人間で目下協議中である

ル大統領と デ氏と協議

【ハイドパーク(ニューヨーク州)廿九日電通】ルーズヴエルト大統領はロンドン軍縮豫備會談から一時歸國中のノーマン・デヴイス代表を廿九日ハイドパークの私邸に招き、最近の軍縮情勢につき報告を受け且今秋再開さるべき軍縮豫備會談の對策につき種々協議した後、デヴイス代表に再びロンドンに赴任し豫備會談の衝に當る旨を命じた、デヴイス氏は九月末迄にロンドンに到着するものと豫想されてゐる

未決定の米調委員 卅一日中に決定

【東京電話】米穀對策調査委員については官吏および民政、政友、國同各派の委員は既に決定を見たるも、その他はいまだ人選を終らないので三十一日夜までには全部承諾を求め、九月一日附任命發表を見る筈である

各道衛生課長會議

けふ本府で開催さる

各道衛生課長會議は三十日午前九時から本府第二會議室に開催し、今井田總監、池田警務局長は、治水會議の際を見て臨席、西田衛生課長統裁のもとに左記事項の打合せを行つたが、同會議は三日間開催のはず

指示事項

一、道立醫院の經營に關する件
一、醫生、限地醫業、入齒營業の免許に關する件
一、阿片、麻藥類の不正取引檢擧に關する情報に關する件
一、阿片の取締に關する件
一、藥品巡視施行に關する件
一、麻藥類の輸出入の報告に關する件
一、衛生試驗依賴規程施行に關する件
一、ペスト豫防に關する件
一、消化器傳染病豫防に關する件
一、肺ヂストマ病豫防に關する件
一、衛生試調査及統計の作成に關する件
一、炭疽免疫素血淸應用に關する件
一、狂犬病可檢物の送付方に關する件
一、氣腫疽豫防注射に關する件
一、獸疫豫防の屆出督勵に關する件

ア氏カリホルニア州知事候補に公認

【サンフランシスコ廿九日發聯合】アメリカ左翼作家アプトン・シンクレア氏は、二十九日來る十一月擧行されるカリホルニア州知事の選擧に民主黨候補に公認されるに至つた、これに對し共和黨では現知事フランク・メリアム氏を推立てゝゐる

不合理な條約は 斷然廢棄へ

末次大將語る

【東京電話】第一艦隊の聯艦は威風堂々二十九日東京灣に入港したが司令長官末次大將は入港後記者に對しワシントン條約廢棄問題につき次の如く語つた

僕の條約廢棄の說明は何でもかんでも條約を廢棄せよとの意味ではなく、不合理なる現條約を正しいものに完成させたいといふことを强調するのだ、僕の所謂不平等とは一列した文字上のものでなく、制限條約內ならば自國の立場を自由にして國情に適應した經濟的効果があるものにせよといふに外ならない、この平等の要求が聽入れられなければ斷然廢棄に向つて進むまでである、軍備擴張に依つて國內の一部論者が云ふ如き經濟的破綻とか國力の限界に苦しむことは斷じてなく我々は經濟上から、又は國情の方面からも如何にして合理的に正しい軍備を整へるべきかといふことに全力を傾注して居るのだ云々……

蘇聯の極東軍備

アムール艦隊も充實 連日江上を示威航行

【チチハル三十日發聯合】最近ソ聯邦における極東の軍備は完了し、アムール沿岸地方一帶に亘つて約二十萬の大軍が配屯し飛行場を各所に建設、所屬機七百機を突破し連日に亘り大規模飛行の訓練を行つてゐると、又アムール艦隊の充實は目覺しく現在大型、中型砲艦を合せて約五十餘隻に上り、最近ブラゴエチエンスクに第二根據地を新設、優秀なる最新式砲艦四隻、中型砲艦三隻、砲艇二十四隻を碇泊せしめてゐる、他にミル河々口にも第三根據地を構築しつゝあるもの如く、今やソ聯海軍は內容の充實と共に連日江上を示威航行してゐる

瓦房店事件 協定條件

【大連廿九日電通】重大危機を孕んだ瓦房店事件は岩佐憲兵隊司令官の斡旋に依り左の三項の條件協定に到達し、關東廳側の主張通り取調べは關東廳の手に依つて行ふこととなり、さしも天下の耳目を集めた事件も茲に解決を見ることとなつた

一、今回の事件に關し兩當局者が衝動したのは面白くないから今後十分注意すること

一、關東廳の執つた態度は從來の慣例を破つてゐる

一、取調べは關東廳に一切を委すこと

右條件は關東廳側の主張が取入れられた極めて有利な條件で、關東廳側は岩佐憲兵隊司令官の人格に信賴し直ちに管下各署長に對し、事件は圓滿解決を見たから該事件に對しては自然に立退り、關東廳側を責むべきことを二十九日午後通達した、而して軍部側では右協定に相當異論あるもの如く、某領事の如き二十九日夜の奉天に於ける會同席上右條件を痛烈に批難した事實あり、事件は圓滿解決したとは言へ兩者は未だ釋然たらず、眞の根本的解決にはなほ相當の時日を要するものと見られてゐる

植田軍司令官 三十一日夕發で 北鮮國境巡視へ

植田軍司令官は北鮮國境初度巡視のため卅一日午後五時卅一分龍山驛列車で出發、新北靑、朱乙、古茂山、會寧、韻南を經て九月十五日午後零時十五分着で歸任の豫定

コシップ

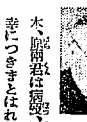

◇内田鐵相は、小川、三土兩君が相次ぎ、江木、原兩君は病弱、現在鐵相は不幸につきまとはれるのであれこれ古ふと官邸の廊下がいけないと云ふので目下改造中、耳を揃へるつもりの者にも耐る上機嫌で『幸運がこゝ開けろ』と叩いてゐるネ

人

◇花井政三氏(東拓勸業部長)卅日入城朝鮮ホテル

天地玄黄

滿洲國を承認しろといひますイギリスでも、フランスでも、そしてジュネーヴの方はどうなります

◇

シャクトリ虫は伸びんがために縮みます、軍縮會議は縮まんがために伸びます、昨今列國の海軍擴張熱

◇

あらぬ噂を立てられた當人同士が顏をつきあはせて、日英同盟に無知しなかつたことを明にしたいと申して困ります、誠にはや御丁寧なことで一般世間ではこんなのを窮狂と申します

◇

あの邊屋で探勝客の殺到する金剛山、滿員さへあれば手ぐすね引いてる手合の如何に多きかを思ふべし

丹下左膳 (210)

林不忘作 小田富彌畫

竹筒(一)

田甫路の畔を縫つて行くと、左のはうに、大日堂。

荒澤の堀の手前から、道を右にとつて登つて行くと、明見の瀧に出ます。

此細道の途中に、雜木林のなかへ折れ込んでゆく小徑がありますが、何も知らぬ近國の人達などが、この道を這入つて行かうとすると傍らの草むらから、ぬつと二三人の人影が立ち上がつて、

『コラ〳〵ツ、何處へ參る。』

お百姓などは、腰をかゞめて、

『へえ、裏見の谷へ、草を刈りにまゐりますので。』

『いかん！この道を通すことは相成らん。』

二三人が口を揃へて、

『名主よりお觸れ書が廻つてをるであらうが、さては不淨、無禮だな。イヤ、無禮なら無禮、罷みで聞かせられてをる筈。』

『この道通行禁止ぢや。この附近へ立ち寄つてはならぬぞ。』

嚴しく叱りつけられて、追ひ返されてしまふ。

蝉蜻つりの子供など、稀に猛鵬の眠を訪れてこの林間の小徑をかなり奧まで迷ひこんで行くと…

向うのこんもりした木立の隙に屋根の屋根が見える。ひつそりとして、人の住んでゐる氣配もない。

が、この、屋根の見えるところぐらゐまで近づくのは、上乘の部で。

たちまち何處からともなく、バラ〳〵つと退散奉行の手附らしい役人が現れて、『ウヌ！こんな所まで這入りこんで來るのは、滅相もない！』——とばかり、眼の玉が飛び出るほど叱られて、逐り返される。

嚴重を極めてゐる。

この小さな百姓家一軒を、十間置き、半町おき、一町置きといつた工合に、幾重にも警衞が伏して取り圍んでゐると見える。

家は先頃まで、ちよつとした百姓が住んでゐたと思はれる、小ぢんまりした住居で、見たところ何の雅趣もないが……一體、かうまで水も洩らさない見張りが付けられるとは、何者であらう。

よほど兇惡な囚人……でもあるかと思ふ。

家のなかには、品の好い武家の後家らしい女と、その娘の可愛らしい女の兒、それに、二十ばかりの美しい腰元が一人、食事その他の世話役に、付いてゐるだけだ。

『マア、ほんとに、何時までこんなところに、かうしてゐなければならないのだらうねえ。』

と、今も奧樣は、柿の枯葉の吹き込む百姓家の小緣側に立つて獨り言のやうに呟いた。

折り重なる日光の山々、男體、女峰、太郎山、丸山などが、秋の空氣の澄徹か、今日は、間に迫るやうに近々と望まれる。

お孃樣の言葉を聞きつけたお與夜ちやんが、愛らしくそばへ寄り立つて、

『ねえ、母ちやん、こゝはもう日光なんだらう？何時お爺ちやんのところへ行けるの？』

お腰樣は和紙縮に、帶の胸元へほつそりした兩手を差し込んで、

『サア、それが母さんにも、サッパリわからないんですよ。』

『アラ、ぢや、まだこゝ日光ぢやないの？』

『ほゝゝ、いゝえ、日光は日光ですけれど、何時お爺ちやまにお眼にかゝれるか……それがねえ。』

佛左翼新聞 排日的氣勢

【パリ廿九日發聯合】日蘇關係につき右翼新聞は鳴りを鎭めてゐるが左翼新聞はモスコー送りの捐金らしく相變らず排日的氣勢をあげてゐる、さらに勞働總同盟は日蘇問題を議題にかけることを要請し急進社會黨分子から成つてゐる人權擁護聯盟といふ團體もフランス政府がこれを議題にかけることを希望する旨決議した

養鷄及家畜飼料 澤浦精米所飼料部

佐藤內科 內科一般特ニ 胃腸病、心臟、腎臟病、血壓 院長 醫學博士 佐藤小五郎 京城永樂町二丁目

學生募集 滿蒙第一の教育機關 大連自動車株式會社 大連自動車運轉手養成所 大連市山縣通二十二番地 交通文化の第一先驅 電話8935番

ケーキとパン 京城驛前

品質第一 カネサ醬油 味噌 京城 青葉町 醸造場

京城名所遊覽バスを 展望式高級バスで婦人說明者がついて一々名所舊蹟を親切に御案內致します 半日で極めて能率的に御見物が出來ます ◎大型車新造增車 一巡四時間 料金一人二円二十錢 毎日午前九時(驛前)午後一時(驛前) 京城府廳前 朝鮮銀行前 三越前 京城タクシー遊覽課

京城 金地金 金銀分析賣買 合資會社杉山商會 高價買 京城明治町 電本七〇四番

かや大特賣 京城本町四丁目 卸小賣 岩見製綿所

總督認可 京城第一自動車學校

銘酒 朝の花 アサノハナ

今村病院 內科 小兒科 レントゲン科 院長 醫學博士 今村豊八 入院隨意

村にソヴエート兵
祖國の爲めに散つた勇士の墓標に鳳仙花咲く

風をはらむ滿ソ國境
ウスリー決死の遡航

闘山子（饒河）を出て虎林に着いたのは午後の七時であつたらうか。約十二時間行程である

―◇―

此間のソ聯側は餘り大した部落なく家はあつても空家らしきものが多かつた。壁も落ち柵も破れ雜草が繁茂して腐朽に任せたるものが相當にあるのが目に付いた。只鐵道監視のある部落はやゝ部落らしい體裁を爲してゐるのがあつて、庭などには向日葵の花が高くのびのびとして咲いてゐた

―◇―

ビギンの町は此附近で最も重要なる要點であらう、この町には重要兵備の施設があり、分駐されたゲ・ペ・ウは江岸附近の部落に相當なる廳舍を持つてゐる　前線の對岸同樣、二三十の兵が部落に配置されてゐるらしい。彼等の姿は江岸によく見えた

―◇―

虎林は峻嶮な河岸の上にある町であつた。人口千五百もあるが何處か薄暗い感じのする町であつた。町の丘陵に上ると遙か彼方に一連の燈火が夜目にもしろく見られた

―◇―

これは對岸イーマンの町であるらしい、日中は、こゝから列車の往復がよく見えると云ふ。吾々はこゝでソ聯の形勢を聞き又匪賊の情況を聞かされた　こゝも虎林縣同樣匪賊の最も跋扈してゐる所らしく、本年一月にも保安事官が襲撃を受けてやられた、關務官長の手引きで襲撃したのだと云ふから城内であつても安心出來ぬ譯だ

―◇―

警備司令部の前には當時高玉山匪のため花々しい戰死を遂げた日下、阪田兩氏の墓標がまだ木の香も新らしく立つてゐる廻りには丈高い鳳仙花が今を盛りと咲いてゐた。遙か彼方にはウスリーの流れが淋しく光つてゐる

―◇―

吾々はこゝに花を捧げてその英靈を弔つた。この墓標の隣には又一基滿洲事變當時江岸に乘組んでゐた信號兵高濱氏の真新らしい墓標も建つてゐた。極く最近密山方面に遡江した際匪賊に狙撃されたのであつた。三基の墓標の前に立つて吾々は何かしら立ち去り難いものがあつた。靜かに眠る英靈と、離れて遠い御國を思ひ合せたからだ

おみやげには　松の實飴

三越食料品部發賣　到る處で大評判　京城もなか　御進物用桐箱入　ちんや　京城本町一丁目　電話本九四五

鐵道事故を究明の査問會を新設す
監察官制度も復活せしむ
交通安全を期する鐵道局

鐵道局では最近頻發する列車の重大事故に就て、新に査問會を組織することになり考究中この程成案を得近く委員を任命、これによつて從來ともすれば原因の探究に **遺憾** の點があつたのを是正強化する計畫で、吉田局長が鐵道省時代査問委員長だつた關係もあり、今後事故の究明はこの機關を通じて迅速正確に處理され事故の絶止が期せられることになつたなほこの機會に於いて滿鐵時代存在しその後廢止されたまゝの **監察** 官制度を生かし、鐵道局直屬として鐵道全般に亘る檢査機關として活動させることになる模樣で、これ又綱紀粛正の點に於て皆躬を明かにし一面、鐵道事務所まかせの傾向あつた問題等に就ても本局との間を折衝するものになるらしい。なほ今回の査問機關は事故に就ては **直接** 査問會の發動は間に合はぬとしても事故の原因を各方面から探究の爲め派遣された鐵道工務、工作、營業各技師を以て臨時査問會を開催する筈である

滿洲事變記念慰靈祭行ふ
來月京城各團體が

來る九月十六日は滿洲事變の三周年記念日に相當するので京畿府が中心になり本府關係、京畿聯合青年團、在鄕軍人京城支部その他の團體と聯合して當日慰靈祭や無料映畫會、講演會を催すことになり、これが具體的計畫をたてる爲め三十日午後二時から京城府會議室で關係各代表者が集まり、協議することになつた

山を行くによき秋です……牛耳洞附近……遠景は白雲臺一帶

客を装つて侵入し時計店で强奪
拳銃やうの物で脅迫
間もなく遊廓で捕へらる

【釜山特電】廿九日午後十一時、釜山ではまだ人通りの盛んな時、府内大倉町三丁目芝崎時計店へ一人の青年が買物客の如く装つて店頭の貴金屬を物色、突然ピストルを突きつけ居合せた二名の店員と同家の娘を尻目にかけながら、價格七百圓の金指輪四個を强奪して逃走、急報に依り釜山署では署員の非常召集をして直ちに犯人搜査に當り三十日午前六時綠町遊廓に於て擧動不審の福岡市原屋町小河信夫(二〇)を取調べたところ、その犯人と判明、目下取調べを進めてゐる、使用したピストルは懐中電燈であると稱してゐるが餘罪ある見込み

少年泥棒御用

二十日午前四時五十分頃練兵場前を通る擧動不審の少年を龍山署員が調べたところ島根縣生れ住所不定村井龍夫(一七)＝假名＝で昭和八年から龍山漢江通山砂掘治右門方に大工弟子として被雇中去る二十四日主人の留守中現金六圓を竊取、京城に來り各所を排徊する中二十八日午後三時頃中央館で活動寫眞見物中の婦人の懐から現金五圓を竊取した事判明し餘罪ある見込で引續き取調べ中である

ビール飲んで胃癌が治つたといふ話

【慶原電報】慶太郎原の硝子商店崎氏は胃癌の宣告を受け京城醫專病院に入院加療したが食物は全部胃に取らずたゞビールのみがよく胃に入るので飲んでゐる内に病氣は次第によくなり、爾來ビールを飲み續け現在では體重も十四貫となり日夜業務に從つてゐる同氏は今までに一日にビールを三升は飲んでゐる、それだから今迄約八年間に約二萬本は完全にやりました、ビールは命の親ですと右につき北大では『ビールが果して胃癌に効くかどうか疑問である』と云つてゐるが帝京醫研究所では『絶對にそんなことはありません』と否定してゐる

仁川の賭博組各方面に發展
女連中も續々と取調べ

【仁川電話】さきに檢擧された紳士賭博一味に對する即決言渡しは二十八日仁川署の代田司法主任から行はれそれぞれ百圓乃至五十圓を課せられた、なほこの一味の自供によつて芋蔓的に檢擧された女連中の一味は目下代田司法主任の手で峻烈な取調べを受てゐるがこれらは仲居、某寫眞屋女、妾等で男にまじり或は女ばかりで數十回に亘り花札を弄んでゐたものである、目下の所この事件は何處まで波及するか見込みがつかない

三萬六千圓消ゆ
預金に行く途中紛失……海州

【海州】能排海州酒造有馬精米所事務員は、八月廿八日午前八時頃支配人は、海州殖銀支店へ預金すべき現金及小切手を合せ三萬五千九百五十六圓（小切手二萬圓、一萬圓、五千圓、九百圓各一枚現金五十六圓）包みの風呂敷をポケツトに入れ自動車で海州に向ひ途中殖銀海州出張所に立寄り同午前八時卅分頃殖銀に赴きいざ預金せんとした處、確に三十分前にポケツトに入れてあつた筈の三萬五千餘圓が消え失せてゐた、驚愕に急報し八方に手を分けて三萬餘圓の行方を搜査中であるが未だ不明である

延期出來ず武井氏送還
一悶着起る

【バタヴイア廿九日發聯合】蘭印政廳から退去命令を受けた武井天海氏と移民局との間に論爭成り九月十一日まで出發延期となつて身柄は移民局で保護檢束中であつたところ移民局では突如二十九日正午スラバヤ發江蘇丸で強制的に日本に送還された、出發延期が容れられずと決するや本人はハンガーストライキをしたり船上で避難を始めたり一悶着をおこした

中堅青年の農事講習

京畿道では昭和二年以來普通學校卒業指導を受けた優秀なる者を年三回卅名宛を道農事試驗場に收容し農村中堅青年を養成する意味で約二ケ月に亘り農事一般について講習を開催してゐるが、三十日午前十時から松本知事臨席の下に第十七回講習修了式を擧行した、現在受講者總數は一百八十名である

女房いづこ

京城府外新村桃花洞三八の三五三李雲は渡日前稼ぎをして貯へた二百圓で三年前江原道洪川から崔相禮（一八）を妻にめとり平和な生活を續けてゐる中、二三日前同附近居住金東（二二）と妻と二人で姿した爲因を從見これを居間したところ、二十七日夜妻は家出車妻と大島町方面に同居してゐるらしいと三十日龍山署へ搜査方願出た

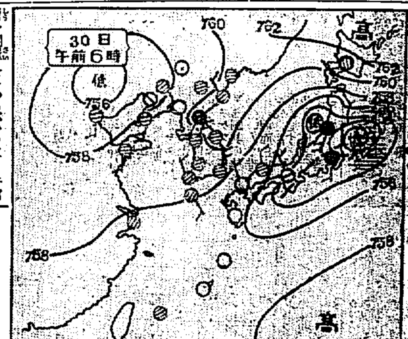

あすの天氣（31）

卅日の概況

オホック海の高氣壓は上昇して七百六十五粍となり低氣壓は新潟附近に七百五十二粍のものと金剛山の南方に七百五十粍位のものとがある、內地は關西以西は好天なるも以東は雨の所が多い、朝鮮は西鮮地方は晴れてゐるが北鮮は曇、元山では微雨を催し氣溫は昨朝より四下降し平年より二度乃至四度低いの所が多い、滿洲は概ね晴勝なるも支那曇つてゐる

あすの豫想

黄海に低氣壓發生の模樣があるから、明日は概して曇勝、西鮮地方では驟雨があるかも知れないが中部以南では所により晴れるだらう

豫報　曇一時晴

廿九日　最高　三三・三（田）
三十日　正午　二四・六（揚）

仁川潮時（卅一日）
滿潮　午前　九、一五　午後　九、四四
干潮　午前　三、二五　午後　三、一〇

全鮮野球爭霸戰　第十一回
晴の十代表決る！
半島野球の王座
來る九月二日　京城球場で

明澄、新秋の空高く飜る大會旗のもと半島十三道より選ばれた各强豪が、球技の王座、緋の大旆を目差し死力を盡して戰ふ日九月二日は迫り、こゝに代表推薦両チームは決定した、球神はほゝ笑む、緋の大旆は何れに？

（前年度選手權保持）殖産銀行　（西鮮代表）平壤實業　（慶南代表）釜山鐵道
（湖南代表）全木浦　（忠南北代表）大田鐵道　（慶北代表）全大邱　（北鮮代表）全咸興　（中央推薦）清溪俱樂部　（京畿代表）全仁川　（中央推薦）高麗俱樂部

夜間金庫

戸別稅第二期分の納入期間は卅一日限りとなつてゐるので京城府金庫では卅一日午後七時から午後十時まで夜間金庫で受付けることになつた

小泥棒

住所不定崔一俊（二二）は卅日午前九時京城南大門市場果物店元徹洙方の前において同店の水密桃三百個を竊取したが本町署員に逮捕された

オモニーに行き盜み廻る

三十日午前三時三十分頃龍山三角地附近を排徊する擧動不審の女を龍山署員が取調べると龍仁郡生れ金元初（二七）で二十九日京城黃金町四丁目人事相談所の紹介で京城府菊町二の一〇三金順鳳方にオモニーに雇はれ同夜貴金屬一百三十八圓四十九錢を竊取逃走中の者と判明した、同署ではオモニーを裝つて常習的に窃盗を働いてゐる者として目下嚴重取調べ中である

當世支那女學生氣質

現代支那女學生氣質――京城西小門町三二劉守符方北京籌女學校三年生苗秀禪（二〇）は廿九日午後十時頃劉方でカルモチン約七グラムを嚥下し自殺を圖り昏睡中を發見されたが、數日で回復する模樣、苗は夏季休暇を利用して右親戚の劉方に止宿中のものであるが、同日夜劉方に七、八人の友人が訪れモダンな苗に興味が注がれた所から談笑が昂じて〃ひやかし〃となり勝氣な娘の苗は男に嘲られた面當てに一行が本町へ出かけた後に右の狂言自殺をやつたものらしい

女誘拐犯人

新京新發地三十九號杉谷晉藏長女初子さん（二七）は二十五日頃家出で知合ひの平木榮（二三）に誘拐されたが平木は前に滿洲國法制局の運轉手、同實業部タイピストを務めた事もあり、妻子あるのに方々の女を誘拐してはよからぬ事を働いてゐた者で今度も京城方面の飲食店に賣込まれる恐れがあるからと三十日晉藏氏からこれが搜查方を龍山署に願出た

◇訂正　『床下から白骨』の記事中に大久保傳氏方床下とあるは、京電社宅前道路上に通報しありたるものに附き訂正

奏効的確百パーセントの近代的治療器（御家庭で何人でも御使用出來ます）
專賣特許　改良新式　ラヂオレーヤー
効果宣傳大賣出し　會期―八月三十一日迄
適應症　リウマチス・各種神經痛・婦人諸病・脊髓諸病・浸性中風・動脈硬化・呼吸器諸症・內臟諸病・淋病・痔疾・胃の痛り・惡性皮膚病・腦神經衰弱・毛髮諸症・耳鼻咽喉病・腹痛・腰痛・生殖器諸病・慢性胃腸病・其他一般虚弱者・
賣出し中東京發賣元の社員滯在無料實驗に供す
遠隔の御方様へは御申込み次第詳細なる說明書御送り申し上げます

御買上の方に最新改良型一個進呈
家庭用改良型　特價金三十圓
京城　三越　一階・藥品部

各國藥店、百貨店藥品部にあり
アースタム

明三十一日は決算棚卸のため午後休業仕り候
丁子屋

テントは　京城驛前　中西テントへ

REGAL
ほがらか節
秋空のやうに朗らかな歌！
詩・野村俊夫　曲・山田榮一　唄・宮本一夫
コロムビア大衆盤　一枚八十錢
リーガル　レコード

含嗽　吸入に
京大後藤博士創製
スパイシヨン

品質第一
桃やのびわの桃
桃やの＝みかん、枇杷、桜桃、パインアップル　各食料品店にあり
東京　桃屋商會

ガラスヤ　ミタマサ　140　三田政

秋季公休日
來る九月一日晝夜休業致し候に付き此段謹告仕候也
八月三十日
京城料理屋組合
本券番

京城鍾路　近代人の社交場

京城鍾路　樂園會館　電話光化門 1608・2717・2718

皮膚泌尿花柳病
醫學博士　渡邊晋
京城黃金町入口　日本生命樓
診察　十二時半マデ及ビ夕刻

寫眞　ワタナベへ　本町一丁目

第拾五期決算報告（自昭和九年一月一日至同年六月三十日）
朝鮮無煙炭株式會社
貸借對照表
[illegible]

新興演劇の使命とは
（ネオアヴアンチユール演劇の立場から）
（上） 小生夢坊

▽戰爭的經濟的危機に釀釀して不安な反動作用を齎す演劇は所詮老人と若人との間に捲き上る爭鬪であり、戰鬪が果して如何なる所であるかを未だ知らない者にとつては正しく恐怖に値する戰場である。戰爭であるが、その恐怖こそその戰爭こそ老人と若人の間に常に交される演劇である。イワン・ゴルの言葉の引用を以てせば、『他のいかなる藝術よりも邪宗の心理狀態を反映するところの演劇』といふことになる。例へば、曾てナチスの如きライシハルト一派は『人類』と等しき價値を有する演劇に於ける自由を把握するために、血みどろの戰ひをやつた。群衆組織者であり、演劇の大衆師でもあつたラインハルトは何人も反對したことをやりとげた。今日なら小林一三氏の勇氣ある計畫で日本に五千人劇場は何んでもなく出來上るし、大川平三郎氏の所說で東洋一の日本劇場も建設されたが、ラインハルトは實に此の五千人劇場——民衆劇場の主唱者だつた

▽新しい演劇の發生は革命による非常に重大な進歩的な役割の下に置かれた演劇が一つの國に確立されんとしつゝある。それは最も廣き意味に於て民衆劇と云はるべきものである。而してそれは民衆の心が盛り上つてくる强烈な要求に導かれて、數世紀間の迸つた考へ方に醸出された混亂の中から新しい自由な歴史を築げてくれる。歴史の上に明白な實質を表現してくれる。佛蘭西革命は、佛蘭西の劇場を政治的宣傳に早變りさせた、亞米利加の革命は、その劇場を革命に對する賛否の論壇とした事があるし、獨逸の一九一九年革命は獨逸劇界の民衆的運動に援助を與へた。演劇——新しき演劇の發生過程は、政治的解放運動と歩みを一つにする。一九一七年の勞農露西亞の革命が新しきロシア演劇を世界に示した。思想的にロシアと共鳴しないまでも、諸君は如何にロシアの演劇が『自由の市民たらしむるべく』民衆を導いたか、工業勞働者、農民、兵士——勞働階級の者に、彼等の力强い要求が演劇の衣をまとふて現れ、彼等は彼等自身の手よつて基礎を築いたのであつた。即ち『社會變革を心に滲り寄ることの出來る席場』をつくるために——を知つてゐるだらう。革命の文字は必ずしも『赤化』を意味しない。維新革命——と稱へる言葉すらあるのだから日本帝國に於いても、一つの重大なる危機に瀕してはゐないだらうか？第二維新の革命を立明してゐる者がある。皇國日本の力を示すべき秋だと云はれてゐる

力太郎武勇傳＝正義の杖
【其十二】 正二作・畫

昇段大手合棋譜 （七）
四段 中村勇太郎（先番） 三段 村田整弘

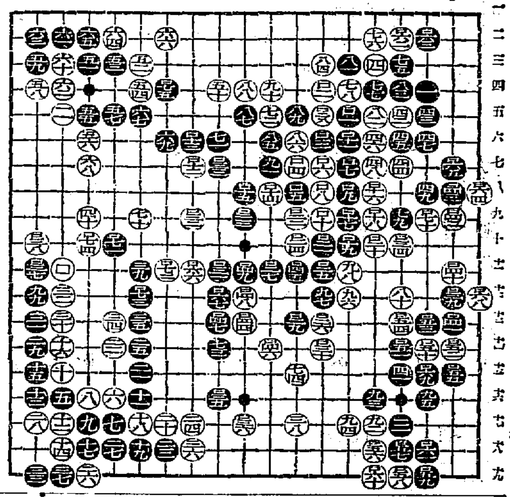

（制限時間各八時間）
所要時間（白二、三四〇、黒五、三九〇）
（一分以内は切捨）

對局者の言葉
（黒）ロ五一は單にロ五二に受けて居るのでした
（白）ロ五二でロ五三に引くのは防禦手、譜の二目にして捨てるのが形で、ロ五四以下のシメツケが利くので此方が得なのです
（黒）白ロ六六などを利かされたのも四七で『を十二』にコスなかつた罪に外なりません

戰の跡
●黒ロ五一と押したのは、白ロ五二でロ五三ならばロ五二と押へやうといふ虫の好い肚らしいが、白もそれは黒『け十二』と當てゝ『け十一』と出て來られる手段が殘るので堪らない、譜の二目にして捨てる方針を採つたのは、シメツケが利いて味のよい上に地も得たのだから當然である〇白ロ六二と出られる前に早く黒から押へさうなものだがこれは結局地に變りはない、譜でも黒『に一』のハネが先手なのだから——その差のないのだ。譜者においてたしかめて欲しい〇白ロ六六などを利かされたために、此處に付く黒地の端が知れて來たので少しく怪しい形勢になつて來たらしい

紙上病院
赤ちゃんのお臍のたゞれ
【問】去る三月十八日生れでございますがいまだにオヘソがたゞれた樣になつて困ります、赤利の先生に黄色い薬をいたゞいてつけて居りますがちつとも癒りません、そのまゝにして置いてもよろしうございませうか（一母）

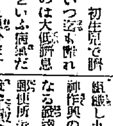

【答】野崎博士 初生兒で臍がいつ迄も爛れるのは大抵所謂臍肉といふ病氣だらうと思ひます、放置しておけばいつまでも臍が乾かず、皮膚に濕つて濕疹を起すでせう。これは、普通の藥塗布藥丈では治癒困難、臍肉の大きなものは絲で結紮するとか、硝酸銀で燒灼し食鹽水で洗ひ淨る後は撒布藥を用ふると宜しい

郵便所の精神作興
遞信局に於ては遞信精神作興會を組織し九月一日より全鮮一齊に精神作興の實を擧げ遞信業務の圓滑なる發達を圖ることとなつたので郵便所長會京城聯合會に於ては京畿、江原、忠北、忠南、全北各郵便所長會の會長、副會長及向上會幹事等幹部卅四名を三十日午前八時半京城郵便局會館に招集し其の實行上に關し協議した、京城遞信局より近藤局長、倉島監督課長等臨席した

南鮮水害義捐金
廿九日正午迄朝鮮社會事業協會取扱

▲十五圓四十五錢公州刑務所看守一同▲十五圓六十一錢晉州刑務所▲十五圓六十四錢京城府社會課▲十二圓六十錢元山府外新豐里▲十一圓四十錢平北昌城林署▲十五圓五十錢京城府鐘路署▲三十四圓四十七錢京畿道警察部保安課▲十四圓廿九圓二十四錢沙里院邑農業▲十四圓十錢元山府京城本町一丁目▲十四圓十七錢同古市町京城電氣學校生徒一同▲一圓廿錢同明治町二ノ二五李世烈▲百圓南大門通四ノ七六牧野久太郞▲十一圓六十錢大阪市小林町バラツク在住者一同▲二十圓六十錢京城府神奈川縣鎭海郡戶塚町在住者▲二十八圓六十九錢大阪市北區浮江町朝鮮林協會▲五十四圓東洋拓殖會社京城支店▲二十四圓四十九錢▲三十一圓四十五錢朝鮮總督府鐵道局▲五十四圓京城高等女學校▲十三圓京城府外新設里郡▲二十一圓三十三錢同府地方課▲二十四圓京城殖産銀行▲十四圓四十錢仁川府▲六十九圓三十三錢全南

日計 五百九十圓九十四錢
累計 十二萬五千七百四十四圓四十九錢

〇八月二十四日受入義捐金中組合聯合會咸北支部二十六圓は誤入に付訂正せり

學藝だより
◇みすゞ會例會 九月八日午後一時より、三越社交室にて、雅歌一首六日迄に、櫻井町一ノ一五德野博子宛送附
◇婦人映畫同好會 廿日午後八時から長谷川町樂浪で茶話會を開く會費十錢、同好者來會歡迎

論壇
▲私事止むを得ぬ事情がございまして北滿の地に勤務する夫の許に行かなくてはなりませんので良女の第二高女一年生に寄宿舍がございませんので困つて居ります、同校に御通學のお嬢樣のおいでになる御家庭で御親切に世話して頂ける樣な御家庭はございませんでせうか。下宿本意でなく温き御家庭の御指導に與れる御家庭を希望いたします。當方には確かな保證人もございます（新町國衛官吏の家庭草を種係迄）
▲一人の子供を抱へてゐますが手がかゝりません家政婦に御使ひ下さい（龍山本町三ノ二四 中村方）
▲年齢十三、四歳小學校六年卒業程度の内地人お守ちゃん子守けないものでせうか至急一名雇ひ度し（團東町）

▲住込で家政婦か女中お使ひ下さい經驗もあります。（內地人廿歳）になる働きたき女
▲八月十二、三日頃御米店の御客樣日傘を御預りしてあります（本町五丁目丸藤藥局電本二六〇九番）▲御該當者を預けると思ふ者ですが何ぞへる處を知らぬので困つてゐます御存知の方報知へ下さいませんですか元町二ノ六五田邊郎方迄御教へて下さい（保）

レモン其儘では
お顔が荒れます

レモンが皮膚に有効な事は誰方も御存じの筈、しかしその使ひ方を注意しないと飛んだ失敗をいたします、あの強い酸の物を肌にすりつけてみては薄い肌などは忽ちアツ〱になります。紅茶に入つてゐるのを一寸出して顔になする位はよろしいが直接に種のついた輪切りをごし〱すりつけるなどはもつての外、ましてレモンをつけたあとは必ず眞水で洗ひ落しコールドクリームでもつけて手入れを充分になさること。それにレモンは皮だけがよろしいくらゐで、刺戟し過ぎることは止めるやうになさることです

映畫手帖
"足輕出世譚"
【寺】木梨正彦

現代映畫の課題を最高自殺の本質に立脚する人間探究の惱みなりと解したい。生活の現實には限りなき矛盾と分裂した自我の凶々しきあがきがある。解決し得ない問題の摩擦と混亂の相に生き抜かねばならぬ、不安な心の惱みが存在してゐる。時代の藝術なる映畫がかゝる心の惱みをこそ、現代の感覺をもて表現しこそ我々の藝術となり終せるのだ。然るに喜劇の現狀は課題の第一階梯をすら果して居らず又求さん意思すらもない

▽——△

『足輕出世譚』之を諷刺映畫と見る見方もある、だが諷刺の函さはどうか、とまれ主題の消極性と原作者の社會認識の貧困性はみじめにも諷刺映畫としての資格をすら毀つてゐる。所謂は超現實な世界だ。馬鹿らしさを馬鹿らしさとして表現してゐるのだといふなら問題でなくなる

▽——△

キャメラはきれいだ。そしてキャメラの角度に新味を出してゐるのは、そのモンタージュと共に大いに高く評價していゝものだ

▽——△

サウンドの編曲もいゝ傾向を示してゐる。新形式のトーキー音樂の出現するのも近きにあらう音と演技との有機的な溶け合ひそして音樂的雰圍氣の中に觀客をひき込んでゆく樣なトーキーでありたい

▽——△

千惠藏は天才ではない、天性、ぎこちない男だ。これを征服しやうとする彼の精進は買つてやりたい。うぬぼれは禁物だ只管なる精進こそ千惠藏の性格的な馬鹿正直性と共に彼の明日を約束される所以のものだ

女性暴君
ラスキー作品
エリサ・ランデー主演
フオツクス映畫

※フオツクス・ラスキー・プロ作品、ウオルター・ラング監督、ジヨン・スチユマー撮影日本版全八巻、原名は『勇士の夫』
※時は紀元前八百年所はアマゾンのボンバス國、そこでは風俗、習慣すべて男女顛倒——女性暴君だ、そこにはおそろしく獰奇

山田五十鈴
第一映畫社へ

第一映畫、日活兩社內の攻防戰の結果どして巨星大河内傳次郎はまだ去就を明瞭にしないが廿七日朝日活ピカ一スター山田五十鈴は中谷社長宛辭表提出、正午頃第一映畫社との間に契約書を取り交した又夏川靜江の父佐々木積氏は廿七日兩樣を旅館を訪問、永田雅一氏と會見折衝の結果其下樣交の條件一決したる段資中なる夏川大二郎は廿九日入洛、同社に參加するむを傳へ

注目の焦點
大河內●千惠藏

◇…兩者とも言明避くべく第一映畫社發生に伴つて最も注目されてゐた大河內傳次郎、千惠藏プロの動向に就ては中谷日活社長が千惠プロ管我顧問を宿舍あづまに招いて『この際日活、千惠プロ合同して生死を共にする覺悟でやりたい、千惠藏氏を主役に、管我顧問が日活計畫部長になつて貰へぬか』と懇談する處あり、千惠プロ側では臥床中の千惠藏のサガ宅に會議、其の結果『話は判るが目下千惠プロだけの仕事でも忙しいのに、いま直ちに先方と合同することは事實上とても困難と思ふ』と云ふ事に意見一致し、解任後役の東健曲である更に日活側が留社すると說得した大河內傳次郎は太秦多藪の自宅で記者團に對し『中谷社長と懇談しましたが、留社に就いては即答しませんでした』と語つてゐる、しかし廿六日行方を暗ました原田、羽田野兩スタヂオ幹部の東京入社により日活側でも大河內の留任を見るものとして安心しつゝある

洋畫ニュース
◇伊達投手に秋波 都市對抗野球で優勝した大阪軍の伊達君が永眠立つた力闘振りにすつかり主役を集めて人氣のよい伊達君と共に野球映畫をヒツトすべく八月中旬伊達君上京の際彼を入社を勸誘したが、君は日本生命大阪支店に在勤中でこれをアツサリ斷つた
◇新興水谷八重子第一回客演は今年十二月に竣工する新興撮影所のトーキー記念第一回作品は水谷八重子主演の現代劇トーキーと決定、高橋氏と八重子の間に契約が成立した『女の一生』以來期待される八重子のトーキーである

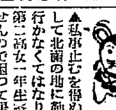

サイレン
◇秋だ。跡鐘の秋、をどりの秋がやつて來る
◇いまのところ、わが半島には、一つのビツグ・エヴエントも豫想されてゐないのであるが、
◇石井漠、崔承喜の一行が半島秋のシーズン訪問の希望をもらして來てゐるのは、うれしい
◇石井漠は、さることながら、郷土の生んだ舞踊の女王ナリ・マドンナ崔承喜は匠舞踊のやうに、來る二十五日第一回新舞踊を東京府でも發表の試演を發表したとして、ぜひ半島のステージにも見たいものだ

今晩のラヂオ
◇第一放送
午後七時（東）時事解説
同七時三〇分（京）
同八時（東）小學〇〇
同八時三〇分（東）
同九時（東）〇〇
同九時三〇分（東）歌謡曲

演藝案内

大正館（櫻井町）
松竹直營
特別番組 八月廿一日より三十一日迄 日活特作 寿原作子 沈丁花 全十二巻
竹キネマ大作 鬼火（後篇）
日活新派大悲劇 松竹映畫 ナンセンス・トーキー 抱擁期 子寶
オールサウンド版 沈丁花 全十三巻
原作 久米正雄 監督 野村芳亭
主演 田中絹代・川崎弘子

朝日座（京城本町五丁目 電本三〇一）
八月三十一日より モダン諸藝博覽會
東京笑の驛座一行ヤナギヤ、八重子、百合子、君子、花代、寒子、他
萬才、安來節、舞踊、漫才、奇術、其他

京城演藝館（本町三丁目）
木下八百子一座 萬才と映畫の夕
前景及び一般御迎客はおいで下さい

京成館（永登浦）
京城演劇部ダイジェスト
原作 林壽一郎 監督 總長鈴木
八月三十一日より三日間 巨彈！ 赤巨！
松竹京都下加茂特作オールトーキー 大久保彦左衞門
冬木心中 鈴木重吉監督作品
夢見る頃
拔き足差し足
海に叫ぶ母 全三巻
殘されし者 全六巻

松竹座（黄金町）
松竹直營
卅日封切！ 興行初秋第一週に放る無敵の一大快劇！
時代劇 松竹京都特作オールトーキー版 奴がゝみ山
主演 阪東好太郎・岡田寿子 江川宇禮雄
新興キネマ特作 姐三人感激時代
フリスコジエニー

中央館
新興キネマ 卅日封切。喊！劇場に來る！
優秀映畫カツト集 全巻
フオックス超特作日本版 チャンドウ 全九巻
天保水滸傳

喜樂館（本町）
廿九日より公開！ 影々たる名作の巨篇！
日活時代劇 紋三郎の秀 監督 池田富保
日活時代劇 潮
北滿の偵察

浪花館（明治町）
三十日封切 超特別大興行。初秋に送る第一彈！
眞夜中の處女 全八巻
晩餐八時 十一巻

レートクレームの大懸賞

十二萬一千名様御當選！！

今年こそは……と馬力をかけた御愛用者優待のスバラシい賞品ぞろひ！ サアお望みの品をお選び下さい

1等……壹百名様
◇狐毛皮襟卷 一本
◇三重總桐簞笥 一棹
◇上等銘仙夜具 一組
◇姿見鏡臺 一臺
◇婦人用金腕時計 一個

2等……參百名様
◇白珊瑚帶止 一個
◇高級ハンドバッグ 一個
◇婦人用旅行鞄 一個
◇羽二重片側帶 一本
◇絹張照降洋傘 一本

1・2等共上記の賞品のうち一品御選定下さい

3等・レート詰合函（壹個） 壹千名様
4等・レート粉白粉（壹個） 壹萬名様
5等・レート口紅（壹個） 拾萬名様

課題 やさしい
四季折々お肌離せぬ美の守り 日本一良いクレームは何でせう 〇〇〇クレーム
（〇〇〇の所へ文字をお入れ下さい）

答案用紙と書き方
レートクレームの函をそのまゝ開いて裏の白地へ又は他の用紙に左の順でハツキリお書き入れを願ひます。
1 〇〇〇クレーム
2 廣告御覽の新聞名
3 レートクレームお求めの店の所と名
4 12等の賞品名一ツづゝ
5 あなたの御住所お名前

答案送り方
答案は手紙同樣封書とし三錢切手（四匁毎に）を貼り左記へお送り下さい。ヒラキ封や郵税不足のものは無効です。
東京市日本橋區馬喰町 平尾贊平商店 懸賞係
お一人で答案何通でもお出し下さい。
答案締切 昭和九年十二月末日
當選發表 昭和十年一月末日
（正解者多數の時は嚴正抽籤にて當選と順位を決定の事）

全國のレート販賣店で皆様の答案をお取次ぎのサービスを致します。

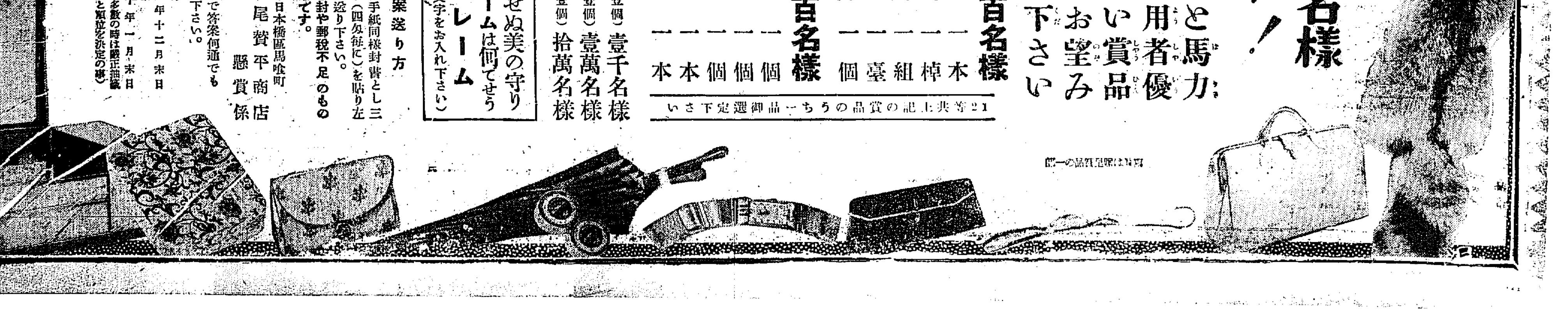

寫眞は賞品の一部

養蠶對策=を共販制に含め 秋繭値基決定
掛目十五生産費二百卅六圓
共販協定會議終る

本秋繭値基協定は、繭價不安と相て加ふるに鮮内の特殊的な共販制危機の渦中において開催期日の如き翻轉を經て二十九日午後五時に至り、甚次の通り決定をみた

一、南鮮地方工場所在附近を標準とし糸價四百六十九圓より四百八十五圓未滿の間を十五掛値基二百三十六圓とし尚ほ平均糸價が五百九十七圓以上の場合は値基二百四十五圓、平均糸價四百五十三圓以下の場合は値基を二百二十九圓とした

二、但し糸價は前記の値巾（四六九圓—四八五圓）以外に騰落したる場合は十六圓未滿を一掛として掛目を増減す

しかして本年秋繭値基で注目すべき事は、從來決定値基は糸價動向の如何に拘らず劃一的なものであつたが、養蠶側の打撃を考慮して生産費に逓進制を採用、糸價が更に不安に陥つた場合には特に製糸側でもその負擔を負ひ、繭價の低落を阻止する事となつた、なほこれと共に各道の特殊事情に應じ繭質向上に應じ特別の施設ある道、及び製絲家に於て繭共同販賣その他に應じ特に負擔を過重なる道に於ては前記の掛目につき適當な増減を考慮し、各道協定において共販の圓滑な運用を計ることとなつた、これは繭價安の現狀に對して當局において陣營の措置に出でたもので期待される

紛糾した値基協議
養蠶家疲弊の現狀寄與のために
製糸側で遂に大讓歩

別項秋繭値基協定は二十九日午前九時より開催したが製糸恐慌の折からとて今井田政務總監も臨席し午前中は共販制を繞る諸問題の討議も行はれたが意見區々にて纏まらず午後より値基の協定に入つたが製糸家側と各道産業課長との主張對立、即ち製糸家側は春繭同樣の二百五十圓を主張したに對し各道側は現在糸價及び工賃等に鑑して製絲を唱へ結局兩者の中庸をとり糸價に對するスライディング、システムを以て設定せられたものである 元來秋繭の値基は例年春繭より二十圓方の高値を采するものであり製糸家側も春繭の二百五十四圓以下は採算上不可能として極力引下げ不可能を主張したものであるが本府としては養蠶家の窮狀に鑑みる打撃緩和に一般農村不振による農村不況を考慮して極力引下げを懇願し製絲家側も一面出廻り減にする操業短縮を顧みてこれに應じたものである、この讓歩により本年度の掛目は最初豫想せれたより以上の高値となり内地相場に近いものとなつたが前年度の協定における標準價八百五十圓値基二百二十六圓掛目三十三掛半に比すれば實に四割五分高に相當し稍く曙光の感がある

朝信臨時總會

朝鮮信託會社では三十日午後三時より銀行集會所に於て臨時株主總會を開催し
一、朝鮮土地信託會社買收に關する件

滿洲煙草
卅日愈よ 拂込徴收

【東京電話】資金難より拂込み徴收を延期されてゐた滿洲煙草會社は今回滿洲國側の高率に不安を感じ徴收を行ひその高率に不安を感じ大倉喜八郎（八一）と日華煙草公司を代表する大山氏と提携して經營難の株式を讓渡することになつて愈よ當業の同社株式拂込徴收は三十日行はれることになつた

一、定款變更の件（平壤支店設置）
一、監査役一名補任の件
附議するが監査役には朝鮮信託會社取締役淺野大三郎氏が選任される模樣である

改組後最初の 穀聯幹事會
九月十日、京城で
内地荷主對策も協議

穀物聯合會では同會改組に伴ふ穀檢神聞六檢查の體制中心も決定したので、朝鮮穀物商組合聯合會としての第一回幹事會を九月十日京城において開催、新機構の組織をなす次の四項を附議することとなつた
一、朝鮮穀物協會聯合會の新年度豫算
一、同會規則、相談役推薦の件
一、同會々長、理事長を選出の件
一、諸規程、規約制定協議の件
すなわち改組による檢査と組同、相談役方法による檢査、本府關係、米穀關係、米界元老が加へる件と役員の選出であるが、會長及び委員長は朝穀聯の有賀會長、幹事を選出はすでに本府に內定してゐる
しかして新穀聯協聯合會は十月十三日の群山における米穀大會で穀聯式をあげる事となつてゐる、なほ十日の協議では内地荷主との對立問題についての對策協議も行はれる筈である

秋繭の値基協定は…例年本府側と製糸側がいがみ合ひ、紛糾するのは殆んど恒例▲七年春繭の如きは遂に、徹夜役せて午後九時まで汲方論戰つた程がある▲ところが昨日の協定、朝から鮮絲總監の顏も見え、遂取が例になく本府から出た▲川樑にもある一喝ばしておいて、さてと云ひ一の術に完全に製糸側は乘せられたんださうである▲何にしろ、この際だ、鮮一四一錢でも高いのは望ましい事だ、本府の努を多としたい

英佛爲替俄然急落
有史以來の新安値示現

【ロンドン二十九日電通】二十九日の英佛爲替はまたもや急落を告げ午後七時の調べに依れば七十五法二八、即ち前日より○法五○安となつた、右は史上全く空前の新安値である、なほ金本位國に對する爲替相場は之れに伴つて下つたが他はさほど激しくは動かず當東洋爲替は概して保合つた

財務長官聲明で 米債券一齊高
獨佛引弛み

【ニューヨーク廿九日發】二十九日ニューヨーク債券市場においては二十八日夜のモーゲンソウ財務長官の聲明を好感して債券類は一齊好調を見せたがこれに反しドイツ公債類は引弛んだこれはドーズ

佛英爲替瓦落

【パリー廿九日電通】廿九日の佛英爲替は公式相場七十五法五十二といふ未曾有の安値で民間側の非公式取引には七十五法四十二といふ値であつた

ありとの説が傳へたゝめである

應募超過の第二回 鮮米拂下
總申込六十六萬石

鮮米第二回賣却拂下げは二十九日をもつて保證金納入を締切り本三十日五地において入札、九月一日賣却決定の豫定であるが、八月上旬の第一回賣却に連繫する第二回賣施であり、折柄內鮮市場では鮮米の供給により當限は激落してゐる際だけにこの應募は注目されたが、二十九日締切りで保證金百六十三萬三千圓應募石數六十六萬一千二百石と前回の好成績に及ばない賣却豫定四十萬石に對して超過二十六萬石に達してゐる、賣却地別應募次の通り

京城（仁川）	九〇、六〇〇石
群山	三三六、四〇〇石
木浦	七八、〇〇〇石
釜山	一九〇、一〇〇石
南浦	七六、一〇〇石
合計	六六一、二〇〇石

應札して本日の入札成績如何によるが、その價格は最近の相場安により第一回に比し稍る不振、初回は石當り價格二十四圓五、六十錢見當であつたが、今回は二十三圓五、六十錢と一圓安の入札をみる模樣である

滿洲視察の 木曜會員

京城組合銀行木曜會では會員より十名の滿洲視察團を組織し大連、奉天、新京、ハルビン方面を視察することになつたが日程其他は本日木曜會で決定の筈である

朝鮮無煙炭 定時總會

新無煙——朝鮮無煙炭會社では三十日午前十時から朝鮮ビルにおいて第十五回定時總會を開催、本期における決算案を附議（配當一分増の八分配）可決し、辭任の片山取締役の後任に同日會社から阪本蔵四氏を取締役に、西崎鶴太郎監査役の後任として諸戸清六氏を選出した、なほ株主より無煙炭合同問題に對する質問が行はれたが、加藤社長は明答をさけた、同社利益金處分案次の通り（單位圓）▲當期利益金一六一、二九四▲前期繰越金六二、二二九▲合計二二三、五二三▲法定積立一〇、〇〇〇▲別途積立二五、〇〇〇▲後繼資本金五、〇〇〇▲株主配當（八分）一〇〇、〇〇〇▲役員賞與一一、〇〇〇▲後期繰越七二、五二三

統制目標に 新登場の無盡營業
多面的複雜な斯界の現狀から
劃一統制は頗る困難

無盡業の統制問題は鮮銀殖銀行監理一段落、金組整備系強化、信託合同と漸次的に金融機關の統制の終了に伴ひ、新問題として登場し本府理財課でも慎重對策を探つてゐるが、無盡營業の合理化には現在の無盡の多面性、複雜性から容易に手を染め難い形勢である、すなわち現存營業無盡は全鮮に三十四社存在するが、無盡業の二形式大阪式及び東京式があり、かつこのうちにも花蔵式と然らざるものもあつて各種合様、かつそれも株式會社經營と合資經營も現存するので、これを一律に各要地一無盡に統制は容易ならぬ困難を生じる、しかも無盡業の現狀よりみる限り、むしろ分立狀態が利用者より歡迎される振合もある、從つて信託の如く全鮮的に刷新せんとすれば法令の改廢乃至當局の積極的乘出しを必要とするわけである 總督府では無盡業の監督方針として現在、動もすれば私營業的な高利貸傾向に對して、公共營業化せしむべく最低限當取締り、無盡組數に對する監督、手數料の低下等々を實施中だが一般ではこの監督方針の強化を徹底し、斯業の品位を高めて後、適當な方針に出ずることを至當としてゐる

爲替管理法に基く 金保有高報告徴集
八月末付の總督府告示で公布
金移動明細判明せん

總督府では告示第四二九號をもつて外國爲替管理法に基づく金地金保有高報告徴集に關する規定を八月三十一日附で公布した、規定全文次の通り

金地金の賣買を業とする者は毎月の末日の金地金、金の合金又は金を主たる材料とする物の保有高を三日以内に朝鮮總督に報告すべし前項以外の者にして金地金を有する者はその金地金の保有高に付前項に準じ報告すべし前二項に依り提出すべき報告書は附屬樣式に依り正本及副本二通を作成し所管警察官署を經て之を提出すべし

すなはち金地金賣買業者を第一の報告者とし、礦山業一般者、個人等を第二の報告者としてゐるのであるが、同規定施行は、鮮內金移動の狀態を一目瞭然たらしめるので、從來の密輸出にて産金額の不明及び依然として行はれてゐると推定する、金流出は右の[illegible]の勵行で後をたつ要である

金保有者の 報告義務
林財務局長談

三十一日附朝鮮總督府告示を以て金地金等に關して報告を提出すべき旨の規定が出されたが右告示により報告義務を負ふ者は第一には金地金賣買業者で第二には金地金の賣買業者以外の者で金地金を保有してゐる者である

第一義務者 の中に金地金買を営む者は勿論として其の他の者でも苟くも業として金地金の賣買を爲す者は其の取扱量の多寡に拘らず凡て報告の義務がある又第二義務者は其れが鑛山業者たると商人たると一般個人たるとを問はない以上の如き義務者は毎月十日二十日、及月末に於て所定の樣式により報告書を作成して朝鮮總督に報告しなければならない但し

右報告書は 三通を作成して期日より三日內に所轄の警察官署即ち警察署又は派出所を經由して提出することになつてゐる、是は報告書提出上の便宜を計らんが爲である、尙報告第一の報告義務者たる金地金賣買業者と第二の報告義務者たる金地金賣買業者以外の者とでは報告の程度を異にするから一言說明すると第一の報告義務者は

金地金合金 及金を主たる材料とする物の保有高を報告せねばならぬが是に對し第二の報告義務者は金地金の保有高のみを報告すれば足り又金地金の保有高が百圓未滿の場合及前報告後保有高に移動がない場合は報告を省略することが出來る、其の結果樂夜等が標本として少量の金地金を有して居る場合とか齒科醫等が材料として少量の金地金を有して居る場合は事實上報告をしなくてもよいことゝなるのである

外電（三十日）

倫敦銀塊	二十片一六分ノ九
紐育銀塊	五十弗・[illegible]
米棉	十五仙・[illegible]
米英爲替	五弗[illegible]
スチール株	[illegible]
アナコンダ株	[illegible]
米日爲替	三〇弗[illegible]
英米爲替	[illegible]
紐育株	[illegible]
新值	[illegible]

株式（三十日）

朝取立會

[illegible]

東京新東取引

[illegible]

東株短期

[illegible]

東株長期

[illegible]

大株短期

[illegible]

大株長期

[illegible]

朝取定期と日步

[illegible]

東京現株

[illegible]

朝取定期約定表

[illegible]

金融（三十日）

△日銀　[illegible]
△朝銀　[illegible]
△殖銀　[illegible]
△東京コール　[illegible]

期米（三十日）

朝取仁川

[illegible]

東京期米

[illegible]

大阪期米

[illegible]

大阪期米喰合

[illegible]

各地期米

△大阪　[illegible]
△名古屋　[illegible]
△下関　[illegible]
△釜山　[illegible]
△兵庫　[illegible]

商品（三十日）

△群山　[illegible]
△木浦　[illegible]
△鎮南浦　[illegible]
△大阪綿絲　[illegible]
△大阪人絹　[illegible]
△大阪砂糖　[illegible]
△横濱生絲　[illegible]
△大阪棉花　[illegible]
△新平纖　[illegible]

朝取期米本玉表

[illegible]

仁川（下放）

丸仁三等二十三圓七十錢四等二十三圓五十五錢五等二十二圓四十錢不合格米二十一圓一等白米十圓限取良種六錢七厘在來種六錢五厘五毛で何れも期米安に前日より二三十錢下落の商狀である

大豆

商山三等十三圓五十五錢通長汶山三等十三圓四十錢原金汗南市三等十三圓三十錢滿州水原四等十二圓九十五錢安四等十二圓で何れも前日と大差なき商狀である

大邱（瓦落）

鮮內の作柄發表は一般人氣より良好に手持氣が持てず月末關係もありて投げ出しに相場は一氣に四五十錢方の瓦落を演じ最良三等二十三圓ト夕四等二十二圓七十錢見當を唱へた

釜山（崩る）

各地期米の引崩き不良と鮮內作柄發表の案外良好に地場人氣々崩れに相場更に二、三十錢方暴崩され地場小口手筋に八百六十八俵の取引に▲て最良三等二十三圓四十錢四等二十三圓五等二十二圓八十錢不合格二十一圓八十錢見當を唱へた

傍觀裡に 株式 底堅

前場 昨後場寄りのあと今朝は外電も不味を報じ新東一四八圓丁と三安大新九二圓八と同新日産一三〇圓丁と上寄ひ大新九二圓九日産一三〇圓九と上向きたるもこの後相場を眺めて新東はジリ高をみせ八圓六と上寄りたるも阪地の小締りと見せて同新東一四八圓五大新九二圓一丁目産一三〇圓六と何れも聽り引けた

後場 新東一四八圓七と一高大新九二圓丁目産一三〇圓六と一事に寄付きしのあと新東はこの勢保ち付き大新日産共に見送り商狀作ら聽りに推移した

實物保合

▲朝鮮工作第一三〇圓八▲朝鮮織維工業（二〇圓拂込）二〇圓八▲朝鮮人絹二三圓八▲昭和金融二五圓三▲大興電氣一〇四圓五▲朝鮮アルミ三七圓三▲東亜殖産一○四圓丁▲九州炭礦新四八圓丁▲日産興業二八圓丁▲東電新一二圓五▲日本鑛業新二〇圓六▲ホップビール八圓三▲東京電燈三九圓二▲大同電力三八圓五▲同新四圓七▲電氣出力六二圓七エタバイ新二九圓八▲第二エタバイ二七圓五▲帝國人絹二八圓二（出來高三八〇）

日滿アルミは一圓三方上放れ東亞殖産は七高其他は何れも強めの保合であつたが龍山工作新は一圓八と引落した

東京鐵信市況

【東京電話】 値頃觀から賣方の利喰買物騒ぎして內國債二十三錢高、外債類三十五錢高、米債四十五分、中國二十錢高と何れも手堅く

市況通りの相場となつた甲五分利一〇一、六〇▲一回四分利九八、六〇▲佛貨四分利一八四、八五

大阪四市場例休

大阪株米、棉花人絹、砂糖の四市場は本日から本月一杯月末例休なり 月末例休

東 東亞證券會社

現物部（正午東京電話）

[illegible]

短期部

[illegible]

▲月末商を云々されてゐたが、新東一四八圓台に乘せ强調をみせたが、流石に一氣に伸び切れないものがある▲取引所制度改正問題は町田商相となつてから極めて微溫的なものとなつたが、時代の進展に伴ひどうせ近き將來に改善さるべきもので以上事は推し熟めるところである▲失れに最近は鞘不幸相場師ともいふべき業者も少い▲公債市場の投機性即ち取引所株も投機の對象となすべからずとの聲は時代の一面を示すものではある▲

金融基調注視

秋繭相場は一般に期待されてはゐるものゝ豫算編成の見透し難其他海外關係の離綻から未だ何れも値信を持つに至つてゐないやうであるが大勢は既に之に傾

には相當大きく動く事となる▲月越後の金融緩慢は疑問を容るゝ餘地はないがこれが株式への好影響がそう明的に求るかは疑問である▲引締ける赤字公債發行による惡性インフレの顧成、財政界への影響が却つて難取八氣を深くしつゝあるところけ財界の新しい一動向を示すものであり、此際現物に代讓する必至が今一應反省すべきだらう

ブルトペアー

朝新 ▲賣方小林七〇金光六〇山口四〇松山三四〇吉野五〇▲金釜一〇〇東亞二〇立山一三一〇內池一一二〇日果一二七〇▲買方小林二五〇金光七〇〇日井一

大 大原現物店
京城明治町 代表電話本局四七七〇

◎本日ノ動キ（午一時迄東京電話）

[illegible]

內地の大下長

今朝、外電不味作ら株式は前日の堅調を持續してゐるが月末關係もあり各仙には依然見送り人氣失れに大阪は依然當貨の引締りにコール翌日物は二十九日八厘一律であつたが今朝は九厘示現の傾向もあり九厘示現は實に一年四ヶ振りであつて九月に入れば國債價政府支拂等にて再び緩慢化するのは當然とみられる失れに東京短期の取組は新東鐘新日産等を始めとして何れも大下長の翁なり買となつてゐて代引も増加してゐるのでこれが又人氣の形迫となつてゐる、これが一層整理されねば動けないとみられてゐるやうである所しに三週間除も大保合を持續し新東大新日産共に二圓幅往來にてゐるので下値株しといとみる向もあり更も負買結れ弱面にあつて相當微微された相してあるから越月後金融も當應に復すれば一波調あるべく今一つ押した所は勿論買場とみられてゐる

期米 新安値後 鈍重

前場 今朝は政府拂下米に對する人氣の不良と阪地安を受けて當三四十一錢九三四六十錢先三四七十錢と前日の止値より十二錢安に寄付きアトは更に七十一錢から七十錢と氣崩れせしも阪地の下げ止りと押目買ひに調節この邊に保合ひ引際は阪地高を受けて七十八錢から八十一錢と引返しし先下げ一巡の商狀に前場を終つた

後場 當限納會とて活氣薄く內地安を眺めて中二三圓五八錢先二三圓七三錢、八丁安に寄付きあと双方氣迷なく不冴の市況を辿つた

愈新米相場

相場は月末關係と鮮米四十萬石の拂下げ決定待ちに新規筋の見出撃するものでないかと豫想される

當限受渡内容

川當限受渡石數三、八〇〇石值段二四圓丁渡方㈡三、八〇〇石受方㈡二〇〇石㊂三、〇〇〇石㊀六〇〇石

各地期米受渡内容

大阪 二七四百石二七、五〇四

秋田株式現物店
京城府明治町二丁目二三 電話本局九四〇八〇番

三十一正午調

[illegible]

日産 ▲賣方四七〇日井七三〇金北一五〇大原九〇　泰一〇〇山口一四〇京證一七〇松山一八〇〇古野一〇〇金釜八〇田中四〇立山二二〇內池五〇日榮二五〇強瀬四〇▲買方小林一〇〇金光五〇日井五〇〇大原一九〇山口一五〇京證一五〇成新二〇松山二四〇古野六四〇金釜六〇東亞二九〇立山一一〇內池四三〇強瀬九〇山本七〇

日魯 ▲賣方金光五〇金北一〇京證一〇松山一〇〇金釜一〇〇東亞三〇日榮五〇強瀬五〇▲買方小林一〇大原三〇山口一〇松山一三〇金釜七〇立山三〇內池二〇山本二〇

市十一日限に對しては作柄成績の不良から見て買ひたいとの意嚮持をつた者が多く鈴に相場は政府の拂下米を既に十分織込んで居る上に天候は何ハッキリせず期地の命令は作柄に相當影響は免れないとの見地から寧ろ九月から十月にかけ政府の賣却が一巡片づいた後興味ある相場を出現するものでないかと豫想されてゐる狀態である

拂下應募價格
低落を豫想

朝鮮米四十萬石の第二次拂下げは二十九日を以つて入札者の保證金は全部納入され三十日入札の上九月一日落札者が決る事になつてゐるが保證金の納入高は豫定額を倍に三萬圓除り超過せるのみで人氣は餘り良好の方でなく從つてこれが入札値段も前回に比較すると拂下米數量は三萬石增加せるも保證金は豫定より著しく低下する事は云ふまでもなく三十日に於ける一般の人氣から想像すると前回と異なり內地に先約品が勘ない事と賣行きが餘り香しくない際とて合數米に對する品痛み等を加算して市通三等米の二十三圓中心でないかと云ふ意嚮が最も多く而して多勝繩の特種物は前回一圓から一圓二十錢も高く入札されたるも今回は六十錢乃至七十錢の上值を豫想せる向が多い狀態である

拂下米の消化如何

當面の問題は何んと云ふても政府拂下米の賣行き如何で之れが內地へ續々移出される時は弱い定期に渡す者もないのでこの上相場も惡化する事は餘り望み難いが何分賣行不良が續くとせば新穀の出廻りが目捷に迫つて居る際とて持木筋は萬一の損失を未然に防ぐため定期に氣狼けする者が續出し其所に相場の伸力を嫌迫されるので回直れないかも知れない最も今後は內地に於ける蓬萊米の移入減に伴ひ朝鮮米は好く賣れ出すのと政府の保管米は最う三十萬石足らずであるから正米の先行きから見るとこの上そう悲觀する程の事もなく秋繭大蔵の如何では何高值を出現する事に至らぬとも限らない

拂下げ鮮米 內地では人氣

仁川に於ける政府の拂下米に付ては別項の如く一般に氣乘薄で入札値は先づ二十三圓見當の人氣であるが其他釜山群山木浦鎮南浦に於ては案外氣乘薄だとも傳へられて居るも入札値段け呉張り同じく二十三圓からそれ以下だらうといふことである所が內地に於ける鮮米の拂下げ今朝鮮の入電によると古米は一般為替薄なるも鮮米は頗る人氣が好く二十四圓七八十錢から二十五圓まで落札される模樣だといふ事である

相場が高いとか安いとか云ふて見た所で一圓も動くのに一ケ月以上もかゝると云ふ始末だから全く問題にならない▲之れと云ふも政府の米價統制法に依つて相場が縛られ動きが取れないので大半筋は悉く手控へされるに至つてゐるからである▲して見るとこの相場は餘り埋覆に拂はれて乘出すより失張り小相場見て押目買ひの戻り假りで身體に去就を決する方が得策かも知れない▲得策と云へば今度出れる十一限の新甫は買ふて見たいと云ふ有力者が多い▲それは政府拂下米が一巡片付くのと作柄の成績が惡いからで眞の凶作相場は之れからだと見て居るやうである

株式 公債
松永正安商店
京城明治町一ノ五九
電話本局二—〇八〇六・九・三三〇一

京城府明治町二丁目二
秋田株式現物店
電話本局四〇八〇番

朝鮮郵船定期出帆
△印は客扱せず
◎朝鮮低廉船中食事
北鮮 横濱直行 [illegible]
北鮮 東京行 [illegible]
西鮮 東京行 [illegible]
北鮮 名古屋行 [illegible]
北鮮 大阪行 [illegible]
西鮮 大阪行 [illegible]
敦賀行 [illegible]
伏木七尾・新潟行 [illegible]
鹿兒島・三角行 [illegible]
上海行 [illegible]
青島行 [illegible]
大連行 [illegible]
浦鹽行 [illegible]

日本郵船定期出帆
[illegible]
朝鮮郵船株式會社 京城南大門通り五ノ一
代表電話本局四一九五番
[illegible]

阿波共同汽船 [illegible]
威海衛、芝罘、大連行 利通號 [illegible]
威海衛、芝罘、大連行 共同丸 [illegible]
鎮南浦、大連、天津行 長山丸 [illegible]
[illegible]
野口商會 [illegible]

京城日報
月刊
本紙朝夕共十二頁

外交時報
本誌時論
最近獨逸の國家學傾向……大東教授 藤澤親雄
英佛軍備と對抗可能性……圓地與四松
列下の海軍航空問題……海軍少將 日比野正治
伊太利の近狀……陸軍中佐 酒井康
蘭印の輸入割當問題……早大教授 北村正次
東歐ロカルノを繞りて……富士辰馬
ソ聯聯盟加入反對論……前參事官 二飛兵二
北鐵交涉とソ滿關係……吉村忠三
法權撤廢と滿鐵附屬地……岸田英治
支那の輸入稅率改訂……吉田虎雄
支那人の國家思想……文學博士 中山久四郎
我國極東政策の本體……小室誠
帝府帝制實施……海軍研究家
日本代償地權の沿革及解決策……外交考查部
滿洲事變日錄史　半頁五號組　定價五十錢
九月上旬號　外交時報社

ゴムベルト
橫濱護謨製造株式會社
代理店 湯澤商店
京城府岡崎町九番地　電話龍山長五九八番

設備完全なる專問店
高級 アート萬年筆
金一圓五十錢以上、二ケ年間保證付
米澤萬正堂　京城本町

朝鮮語講義錄
內鮮專門家諸氏執筆
斯界唯一の指導機關
（見本進呈）
（本科は全部印刷濟に付何月分にても同時に發送すること を得）
○月額六十錢○三ヶ月一圓七十五錢○六ヶ月三圓四十錢○一年（全期）六圓五十錢
○右合本 總クロース上・中・下三冊一組 實價六圓五十錢（送料五十錢）
○特典 右一年分又は合本の御申込には「朝鮮語讀本譯解」（定價一圓）を贈呈す
本講義錄は斯界唯一の指導機關にて內鮮專門家諸氏の執筆に係り會話、文法、對譯法を初め各必要科目を網羅し其の講述の平易にして懇切なること世上既に定評あり、年々施行さるる第三種試驗合格者は殆ど本講義錄講習者を以て占めつつあり、以て効果の顯著なるを知るべきである
最近刊 朝鮮語讀本譯解 卷一（送料共三十四錢）卷二（送料共五十六錢）卷三（送料共五十六錢）
京城太平通一丁目朝鮮通信社內
朝鮮語研究會
電話光化門一六〇六番　振替京城七六六番

日本共立火災保險株式會社
資本金五百萬圓
當會社は確實を本旨とし御便利に業務御取扱可申候
當會社は損失を公平且つ迅速に支拂可申候
電話又は御一報次第社員參上可仕候
本社 東京市京橋區銀座西六丁目
京城出張所 京城府本町三丁目三九番地（電話本局長一二五六六番）
取締役社長 原錦吾
出張所長 三鍋才次郎
鮮內代理店所在地 京城、仁川、水原、清州、公州、大田、江景、裡里、全州、群山、光州、木浦、麗水、大邱、釜山、馬山、晋州、統營、咸興、元山、平壤、鎭南浦、新義州、海州、沙里院、春川、鐵原、城津、會寧、羅南

パイン・ミシン
政府補助優良國產

超最新型二〇種發賣
外國ミシンノ半値
シンガー十五型 八三型同一品
即ち後榮製造ヲ細ジタル改良新型
總發賣元 朝鮮泰明商會
京城出張所　京城黃金町一　電話本局二〇三一番

最後の一日、決断の後最。大悲劇名作全集 本日メ切
最後
機會（チャンス）は今日限り去る！
炎暑の八月も今日限り肉體の夏も終りです。サアこれからは靈魂の秋、魂の糧となる名著を繙くべき秋です。「大悲劇名作全集」をお讀みでせうか？
發賣以來熱烈な支持を得た本全集も、大好評裡に本日を以て締切ります。まだでしたら今直ぐお申込下さい。新涼燈下、必讀の名作として本全集をお薦めします
大悲劇名作全集　全八卷
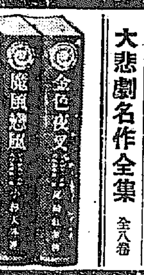
名著洪水時代來る！
出版界未曾有の豪華名作陣成る！ 明治文壇の闘將驍將八氏が轡を並べたこの壯觀は、將に前代未聞の出來事で、この顏觸にこの粒選りの名作八卷。歐小説橫行時代を完全に押流して、今や名著洪水時代が現出しました。何は措いてもこの八卷だけはぜひ貴下の書架へ！
全八卷・各冊一圓
東京・丸ビル 振替東京三四 中央公論社

新シボレー・トラック
トラックはどんな營業にも活躍の中樞をなし、その良否は忽ち業績に影響します。從つて御使用家は愼重に諸種のトラックを比較檢討され、或は經驗家に聞き、或は記錄を集めて最後の決定をされます。
その總決算が即ち世界に於ける總販賣高です。シボレー・トラックが年々販賣高に於て世界の第一位を持續せる事實は即ちシボレーの世界一たる價値を立證して居ます。
劃期的な記錄を作つた新シボレー・トラックが今年上半期に於て又亦第一位の賣行を示してゐる事は當然です。最早トラックの御選擇に迷はる必要はありません。何故なら眞に理想的なトラックは天下に唯一つですから。それがシボレー・トラックであります。
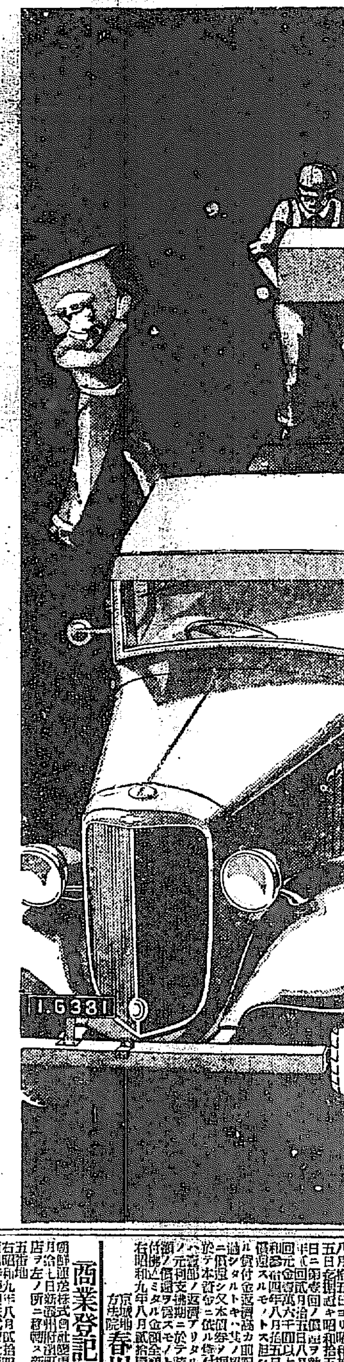
シボレー獨特の新完全燃燒エンヂンは强力60馬力、低速度に於ける扭力は強く、而もガソリンを大節減します。
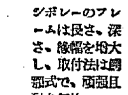
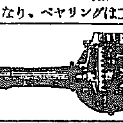
シボレーのフレームは長さ、深さ、緣幅を增大し、取付法は鋲鋲式で、頑强且耐久無比。
頑强無敵のリヤ・アクスルはシヤフトが更に太くなり、ベヤリングは二列となつてその數を增加し、著るしく積載量を增大しました。
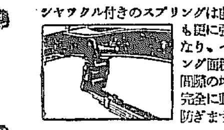
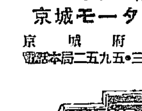
シヤツクル付きのスプリングは前後とも更に强靭となり、ベヤリング面積及び間隙の增大で完全に動搖を防ぎます。
シボレー特約販賣店
京城モータース株式會社
京城府古市町
電話本局二五九五・三六四四・三九二七番
CHEVROLET
日本ゼネラル・モータース株式會社

揖網釣具
麻系製 五分目 二尋 八圓……四分二尋 十圓
四本ツキ釣竿 三十錢ヨリ
其他 綿糸 釣針 カスミ網
京城永樂町二丁目
漁網漁具卸商 吉備商會
電話本局四三二八番 振替京城四三二一四番
御申込次第カタログ送呈

朝鮮商業銀行
創立明治參拾貳年
倉庫業兼營
株式會社 朝鮮商業銀行
京城府南大門通二丁目百拾壹番地
頭取 朴榮喆
專務取締役 堀正一
支店 京城（南大門、同東大門、同鍾路、同本町二丁目、同黃金町四丁目、西大門）、仁川、平壤、開城、海州、全州、群山、大邱、釜山、元山、咸興、永川、鎭南浦、晋州、新義州、木浦、平壤、忠州、沙里院、春川、新義州、清州、安東
出張所

最上品 高 高杉醸造
品質の優秀さ 滿鮮一
一ノ一タ力

おいしいお米
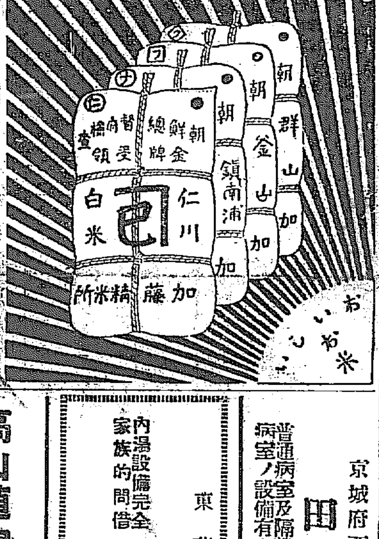
朝鮮金牌受領 總督府 賞 仁川 白米 加藤精米所
朝鮮 鎭南浦 群山 釜山

朝鮮信託
資本金壹千萬圓
各種信託 低利擔保貸付
朝鮮信託
朝鮮京城
（案內書贈呈）

產婦人科
（入院隨意）
醫學博士 橋本吉藏
京城府岡崎町七 電龍山五八〇番

高山植物分讓
京城旭町一ノ四〇
守山安次郎

鳴戸旅館
東萊溫泉
內湯設備完全 家族的間借
鳴戸旅館 電話六番・一〇六番
鳴戸別館

田中丸病院
京城府西小門町
普通病室及隔離病室ノ設備有り
電話光化門一八八五・一三八六番

橫濱火災
資本金壹千貳百五拾萬圓
橫濱火災
支店 京城鍾路一丁目

メガネ
南大門通三丁目
竹內時計店
電本四二二番

本田病院
京城黃金町三丁目永樂町通り
內科 小兒科
院長 醫學博士 本田建義
入院隨意 普通病室 特別病室
院長ノ往診ハ可成午前中ニ御申込ミヲ願ヒマス

清酒の精華
最高品 鮮産第一
カンボタン
釜山・馬山 原田吟釀

靜岡紅茶
國產優秀品
製造元 靜岡紅茶株式會社
京城販賣元 清元園茶舖
京城本町五丁目 電本一〇〇七番

富士自轉車
强くて德な富士自轉車
紳士用 覇王號
實用車 宣傳號
カタログ進呈
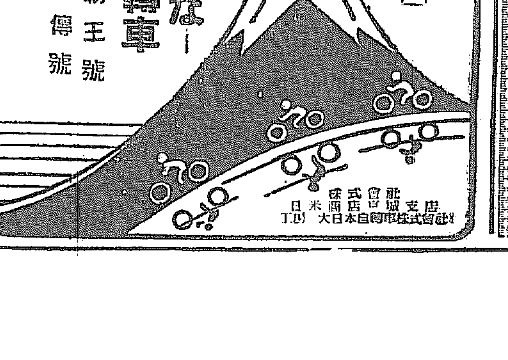
大日本自轉車株式會社 京城支店 日米商店

大學堂眼鏡店
各眼科病院處方眼鏡責任謹製
白金、金椽、鼈甲、ホワイト金
其他實用眼鏡在庫豐富
御指定 帝大病院眼科 醫專病院眼科 赤十字病院眼科 總督府病院眼科 京城府立病院眼科 江副眼科醫院 金井眼科醫院 荒川眼科醫院 仁川岩永醫院 全鮮道立病院眼科
京城府本町二丁目 電本局三七五番・振替一一二九番
○御地方ノ御方樣ニハ郵便ニテ視力檢眼致シマス
○御地方ノ御得意樣ニハ郵便ニテ御送付申上ゲマス

肛門病科 外科
醫學博士 朴昌薰
京城府苑南洞一三五
電光一四五二
入院室全部一人室 スチーム暖房完備
包莖手術每日施行

商業登記公告
株式會社朝鮮商業銀行ニ於テ昭和九年八月拾五日株主總會ニ於テ左記ノ者取締役ニ重任セシメタリ……
京城地方法院開城支廳

商業登記公告
株式會社……資本金……昭和九年……
京城地方法院春川支廳

商業登記公告
朝鮮……株式會社……昭和九年八月……
光州地方法院群山支廳

法人登記公告
……昭和九年八月貳拾四日登記
平壤地方法院江西出張所

一川案か二川案か
實地調査後に再會議
水禍對策に幾多の貴き收穫
一段落の臨時治水委員會

呪はしき朝鮮名物水害の根本的對策を討議決定すべく、本府に二十九日から開催された臨時治水委員會は、三十日午後四時半第二日目を終り、初會議はこれで終了し、九月十日ごろ洛東江の一川案を實地調査の上更に十月上旬再開することとなつたが、初會議において、協議研究された事項は

一、河川改修の施行
洛東江治水計畫の檢討（イ）一川案の檢討（ロ）放水口の研究（ハ）改修計畫の水利組合との關係
二、砂防事業の施行
三、水害防禦の對策
（イ）水防組規則を制定し且つこれに關する準則を定め設立を促進する（ロ）洪水警報に關する規定を設け之が運用につき水防組との密接なる連絡を圖る（ハ）改修諸川に河川監視員（ニ）河川巡査を配置（ホ）水害地の居住地制限につき研究、同時に避難のため居住地附近に致命避難の安全地區を設置
四、避難道路と通信
水害防禦避難および救護に便するため被害地附近に避難道路並に通信機關の整備を考慮する

の各項であつて、總督訓示にもある如く、既往に拘泥せぬ方針で意見を總表し討議したため、各委員は胸に衣を着せず論議をつゞけた、從つて一川案についてはこれを是とするもの、二川案を支持するもの等現れ、結論を見るに至らぬため、前記の如く實地調査後に再會議を開くことになつたわけである、放水口については馬山、南江の兩切落しが出たが、馬山は若干状況が變り、大は一里半もの大トンネルを幾つもつくらねばならず、その經費も一億一千萬圓に達する見込みであるから問題にならず、五百萬圓程度で完成を見る豫定の南江切落しが有望視された、その他の水害防禦に關する事項はいづれも本府に一任となつたが、本府當局としては以上の具體化に伴ひ、十三年までの繼續事業としてある護岸工事（堤防斜面に石をはる等）は全面的に開始し、費用は豫算の關係上、翌年度に支拂ふ便法をとつても治水對策を決行することになるらしい、水利組合については洛東江を中心とするもの

下東、大渚、金海、梁山（以上一川案に關係ある組合）密陽二ヶ所、咸安、第二咸安、咸南、部渓、北面　初同、大山、東面下南

の十五組合であるが、密陽は既に河川の改修を行つて効果をあげてゐるので、その他の組合關係を改修する、また水害地住民に直接關係ある住居の制限は、耕地との關係もあるので普遍的にはゆかず、從つて耕地附近に高臺のない所には救命臺をつくるといふのである

陸軍より政府に 妥協案作成を促す
面倒な在滿機關改組問題

【東京電話】在滿機構の改組問題に關して橋本陸軍次官は卅日の事務次官會議散會後首相官邸に河田書記官長、金森法制局長官と協議を遂らし、先づ橋本次官より外務、拓務兩省との事務的折衝の經過を說明した上陸軍案は現下の滿洲國情に照應し最も妥當適正なものであるが三省間の意見が對立 各自々說を固持して行けば、憂慮すべき結果を招來する虞れあるので、この際政府は各省間を統制して妥協案を作成し、速かに問題の解決を圖るに努力されたいと述べ、河田書記官長も軍部側の意向を察知し得たので、近く更に三省事務次官會議を開き、各省の意見を交換しその結果によつて妥協案を作成するか、又は閣議に移り局面打開を圖るか二途何れかの方策を講ずることゝなつた

陸相陣頭に立ち
陸軍案貫徹を期す

【東京電話】林陸相、橋本次官、永田軍務局長、橋本軍事課長は卅日午後四時半より永田町陸相官邸に參集、先づ橋本次官より同日の定例次官會議後、河田書記官長に會見を求め、在滿行政機構改革問題については絶對に陸軍試案の貫徹を期する決心であるが、政府當局においても適宜善處されたい旨通告したと報告した上
今日までの交渉經過より見て最早所謂事務的交渉に期待されぬとてこれに基き種々協議した結果愈々林陸相が陣頭に立つて岡田首相、廣田外相に對しいはゆる政治的交渉に入ること及び今後とも飽迄を排して陸軍試案の貫徹を期することを決定し午後六時散會した

關東廳の動きを
陸軍は注目す

【東京電話】在滿機構改革問題に關する陸軍試案に對し、各方面に相當異論ある情勢であるが、陸軍當局が注目してゐるのは關東廳職員の態度である、即ち在滿機構改革問題は中央政府の問題であるが故に、出先官廳たる關東廳に本問題に對し切實なる意見ありとせば參考にして主務省たる拓務省に對し內面的意見の具申をなすを本義とすべきにも拘らず、この方法を採らず種々策動してゐるものとして相當の注目を集めてゐる

拓務省も强硬
公正妥當の主張を 各方面に發表せん

【東京電話】在滿行政機構改革に關する關係三省今後の具體的折衝は、三十日の定例次官會議後に於ける橋本陸軍、重光外務、河田拓務の三次官の個別的折衝にて決定を見るに至らなかつたが、拓務省はこの間既に關係各方面に提出せる對案の趣旨貫徹を期するため重ねて說明を加へ飽までその公正妥當なる旨を强調することゝなつたが、その要旨は左の如くである
一、基本的要件として在滿機構の改組に當りては滿洲國の獨立と且つ我國の政治的作用の原則を尊重すること即ち三權分立の政治を飽くまでも尊重せねばならぬ、軍部は事態の平常化を唱導しながら產業、經濟、警察、行政の一般に亘りなほ干渉せんとし外務當局が對滿交渉以外の事項を處理せんとするが如きは政府作用の原則的崩壞である
一、拓務省の立場は一省一局の面目や權限を云々するにあらず眞に對滿國策の見地からその確信する所を主張するものにして、世論に徵し專門家の批判を期待するのみである、若し軍部案外務案が眞に大局的に是なりとすれば拓務省の存廢は問題外である
即ち拓務省の右の主張は之を印刷に附し關係方面に提示する筈であるが、右は拓務省の非公式聲明とも見られるので極めて注目すべきものとされてゐる

最も多きは 拓務案支持者
各方面の贊否狀況

【東京電話】在滿行政機構改革に關する前途の成行如何は極めて注目されてゐるが三十日まで政府方面に通達された陸軍、外務、拓務三案に對する贊否の意向は左の如くである

陸軍案　贊成七件　反對八十件
外務案　贊成一件　反對八十四件
拓務案　贊成六十九件　反對五件

治外法權撤廢

可とするもの六件
否とするもの二十九件
時期尚早とするもの六十件

附屬地返還

可とするもの七件
否とするもの七十件
時期尚早とするもの四十一件

外拓兩次官 意見を交換

【東京電話】三十日の次官會議散會後內拓務、重光外務兩次官は在滿機構改組問題に關し意見を交換した

乾繭處理案 來議會は提出

【東京電話】農林省では乾繭取引の態度を抑するため來議會に乾繭處理案を提出することとなり、生繭取引規定の立案を進めてゐるが生繭取引の規定は養蠶家にとつても製糸家にとつても重大問題で、その方法に付て愼重なる態度を執る必要ありとし近く一般乾繭處理に關する方策につき中央蠶糸會に諮問を行ふことゝなつた

四日の閣議で
軍縮方針を附議決定す

【東京電話】軍縮豫備會商に對する帝國政府の最高方針及び山本海軍代表に携行せしむべき訓令案內容は、なほ外務、海軍兩當局にて細目に亘つて檢討した上、字句の修正を要すべき點があるので、卅一日の定例閣議に附議決定することは困難で、九月四日の閣議まで持越すこととなつた

手が出せぬ
首相も大事をとる

【東京電話】政府は在滿機構改組問題に關し陸、外、拓務三省事務當局の圓滿なる折衝に依り成案を得やうとする方針を執つて來たが、その後滿洲に對する根本指導精神の相違は三省案の各部門に意見の對立を來し、面目問題も絡んで政府の對立關係を招致し、岡田首相の裁斷により政治的解決を圖る外ない狀態となつた、併し政府としてはこの際三省間に妥協の曙光を認めざる限り、早急にその渦中に飛び込み調停の任に當ることは徒に問題を紛糾に導くもので、未だその時にあらずとの見解の下に改めて各省に問題の推移を注視し各個に意見を徵する態度に止どめやうとして自重的態度を持してゐる、一方陸軍當局にては現地に於ける特殊事情の認識に基づき可及的に成案を得ることが刻下の急務なりとし、橋本次官は卅日次官會議散會後特に居殘つて河田書記官長と會見し、重ねて陸軍案の說明をなすと共に、陸軍側の眞意を忌憚なく披瀝して速かに成案を得る樣努力せられんことを述べたが他に拓務、外務兩省もそれぞれの立場より自省案の妥當なるを主張し、その貫徹を遂げんとする氣勢を示してゐるので、本問題の前途は多大の波瀾を豫想され、岡田首相最初の政治的試金石として今後の首相の措置は頗る注目さるゝに至つた

財政均衡に 増税は當然
若槻總裁の時局談

【東京電話】若槻民政黨總裁は卅日午後四時廿九分新橋驛着列車で伊豆伊東の別莊より歸京、直ちに本郷大和村の自邸に入つたが、時局問題につき大要左の如く語る
増税については私が今日まで機會ある每に述べて來た通り、國家財政の收支が合はない時に増税をしてその均衡を圖るのは當然である、國防も穴のあいてゐる財政でやるのでは心細い限りである、政友會は米穀問題で臨時議會を開けといふてゐるさうだが、政府が立派な案を作つたら開いてもよいだらう、米穀、思想、教育の三問題に對する政民兩黨の案が出來れば直ちに政策協定を進めることになるであらうが、お互に國家的見地から安心出來るやうな案を作りたいものである、國策審議會の設立が一部に囁へられてゐるさうだが、永久的機關を設け內閣の更迭如何に關係なくやつて行かうといふやうなものでは、責任政治の本義を沒却するもので甚だ不都合である、ただ時の內閣が便宜上自らの政策を決定するものならば悪いとはいへない、ワシントン條約廢棄問題については未だよく聞いてゐないが、軍縮問題は我國全體の考へから決つた上で起るべきものであるから、一つを捉へてかれこれ論ずべきものではない

政策協定委員 二名を補充

【東京電話】民政黨の大麻幹事長は卅日若槻總裁の歸京後直に本郷の自邸に總裁を訪問し、留守中の政情と黨務を報告し、併せて政策協定問題につき協議するところあり、その結果政策協定委員中松田源治、齋田武一郎兩氏の後任補充として若槻總裁より賴母木桂吉、野村嘉六兩氏を指名した、よつて大麻幹事長は直に政友會の若宮幹事長に對しこの旨電話で通報した

米調委員
民政黨側より三名を決定す

【東京電話】民政黨は米穀對策調査委員として卅日正式に櫻井兵五郎、小山松壽、高田耘平の三氏を決定したので、三十一日朝大麻幹事長よりこの旨河田書記官長に對し通告することゝなつた

澄宮樣騎兵隊とお別れ
習志野騎兵第十五聯隊に御在中の澄宮殿下には九月一日より陸軍士官學校本科へ御入學遊ばさるゝため廿八日午後二時同聯隊に暫しのお別れを告げさせられ御歸京遊ばされた（寫眞は十五聯隊營門を出御の殿下）

制限令發布を 自由にしたい
約束無視の蘭印側

【バタヴイア卅日電通】廿八日の長岡、ランネフト會談に於て、蘭印側は五十六種制限令の發布を提示し來たと傳へられセンセーションを惹き起したが、事の眞相は凡そ左の如くで五十六種制限令提示など明確なものでなかつたらしい卽ち右會談に於てランネフト代表は『會商が斯くの如く永引いては會商中は新制限令を發布せぬとの當初の取極めは守り得ぬ次第である故、或る一定の期日以後は制限令の發令は蘭印政府の自由と致したい』と申出でたものである、これに對し長岡代表はその理不盡な態度に接し反對の意を表明したが會議はその儘有耶無耶の裡に終つたものである
わが代表部では右に關して充分會商中には新制限令を發布せぬとの約束は、東京ヘーグの兩本國政府間に取決められたものであるからその變更問題も東京ヘーグ間の交渉に委せ、蘭印側に再度反省を促す方針らしい、なほランネフト代表の所謂『一定の期日』とは十月一日を申出たものと解されるが新制限令の實施品目に付ては言及しなかつたらしい

單に牽制策か

【バタヴイア卅日電通】蘭印側の十月一日以降新制限令の發布につき自由な立場に留りたいとの申出では果して新制限令を發布する意向があるか否かについては未だに疑問視されてをり、この申出は單に海運その他の諸問題に對する牽制の意味ではないかとの觀測が有力である

陶磁器の 制限停止
正式に發表

【バタヴイア卅日電通】蘭印政府は三十日午後左の如き政府令を公布し、懸案の陶磁器輸入制限令の効力を卅一日より一時停止する旨正式發表した、右は過日來日蘭代表部の協議に依り日本側が輸入組合の解散並に廢止を中止することを條件として、蘭印側が制限令の効力停止をなすことに雙方の意見一致し、廿八日の本會議に於て正式に兩國間の協定成立した結果に基くもので、陶磁器問題は之を以て一先づ一段落となつた譯である なほ卅日公布された政府令の內容は左の通りである
一、一九三四年非常時陶磁器輸入制限令を一時停止す
一、本政府令は公布の翌日より實施す

全米織物工 罷業は免れぬ
强硬なる使用者側

【ワシントン廿九日電通】全米織物工業の紛爭は使用者側は勞働局長ヤリソン氏提議にかゝる圓卓會議に代表を派遣することを拒絕したため、罷業は最早避け得ぬ勢ひとなり、卅日午前の組合執行委員會の決定を俟つて、同日正午より罷業が宣言される形勢となつた

バルチック 三國協調
意見一致す

【リガ廿九日聯合】ラトヴイア、リスアニア、エストニアの三國政府代表がリガに參集し、三國の協調につき協議を進めてゐたが、廿九日に至りバルチックの三國協調に關し、三國代表間に完全に意見の一致を見、新協定案は三國政府の批准を待つて効力を發生する事となつた、協定の骨子は左の通り
一、バルチック三國政府の外交政策を統一し三國外相は定期に會合を遂げる
一、三國政府の領事外交事務に相互に緊密な協力を計る

輸入組合の 解散通告

【バタヴイア卅日聯合】小谷監督は卅日午後一時ランネフト代表を訪問、長岡代表から蘭印政府宛の陶磁器輸入組合解散通告書を通達した、通告書全文は次の通り
過般陶磁器輸入商組合は同組合が成立後豫期しなかつた誤解を惹起したことを遺憾とし、組合存續が最早設立の目的に副する所でないことを悟り、八月十二日組合解散の決議を通告した旨茲に貴下に通達するの光榮を有す、貴下の閲覽に供するため右決議文の寫の一部を封入した、この點に關連し貴下が最近予との會見に際し、全然予と同意見なる事を表明された、更に予は陶磁器のみならず他の商品全般に亘り和蘭、日本、支那その他各國商品を包含する輸入業者組合を出來得る限り速かに設置し蘭印政府當局の同意を得てその組合に機能を發揮させることが賢明なりと思惟される、予はこの機會を利用し貴下に對し改めて深甚の謝意を表明する

越田總領事
經濟相と懇談

【バタヴイア卅日電通】越田總領事は卅日午後四時故ウェレンスタイン氏の後任たる新經濟局長ハルト氏を訪問して、日本よりの輸入商品にその取扱ふ輸入商品につき詳細なる說明をなし、懇談を遂げるところあつた

殷同氏歸平
柴山武官を訪問後語る

【北平廿九日電通】大連會議の內容について中央政府の諒解を求めるため廬山及び南京にあつた殷同氏は、廿九日午前九時十八分着列車で歸平し、卽日午後三時柴山武官を訪問して歸任の挨拶をなした後、北支問題懸案解決の段取につき打合せをなすところあつた、殷同氏は午後四時自宅に於て左の如く語る
黄郛氏は來月十日頃北平に歸へる筈で、戰區問題解決の原則は既に決定してゐるから、柴山武官との間に問題なく解決されるであらう、その上で同問題の交渉に入る筈である、何應欽氏の內蒙自治委員會指導長官就任は黄郛氏歸平後何れかに決定するであらう

人事行政組織化
行政刷新の手始めとして
內務省に人事課

【東京電話】行政刷新の具體案の研究を急いでゐる內務省では、行政の刷新は要するに地方官吏の異動の際に當る地方長官以下地方行政官の人事にあるとの見地から、行政刷新の具體的對策の第一着手として、內務省の人事行政の組織化を圖ることに決定し、三十日午前十一時省內大臣室に於て省議を開き、後藤內相、大森、丹羽兩次官以下各局長部長協議の結果、內務省大臣官房に新に人事課を設置し各地方長官より部長以下警官に至る各地方官吏の考査表を提出せしめ、今後の人事行政は內務省首腦部に於てこの考査表に基き統制組織化し從來首腦部の獨斷恣意で思ひつきの人事が行はれてゐたとの非難を匡正し、事務の圓滑と行政の人事を刷新することゝし、その具體案を決定正午散會したが、直ちに右の機構改革に關する分科規程の改正に着手し、九月早々實施することゝなつた

朝鮮信託總會
土信買收可決

朝鮮信託會社では三十日午後三時より朝鮮銀行集會所に於て臨時株主總會を開催し、朝鮮土地信託株式會社買收に關する件を可決、平壤支店新設を決議した後、監査役一名選任には朝鮮土地信託株式會社取締役末森富良氏を選任した

東西南北

拓務省の存在は風前の燈火といつてもよからう▲濱口內閣の時代に將に葬り去られんとしたが漸く危き命を助かつたが▲こんどはまた在滿機構改正問題にからんであぶなかしくなつて來た▲存廢問題が度々論議せられるだけでも既にその存在理由の如何に薄弱であるかを示して居る▲それはともかくもとして茲に見逃すことのできないのは▲もし在滿機構改正案にして軍部案が採用されることになれば拓務省が廢止されることあるべきを憂へて拓務省の吏僚等が軍部案、外務案を撤廻して自省案を通過せしめることに狂奔しつゝあるの一事だ▲かうなると如何に拓務省案が妥當であるとしても世間の同情を集めることは六ケしくなるであらう▲彼等は國家の爲めに奉公するのでなく、自己の爲めに奉私してゐるのだといふ印象を與へるであらうからである▲一口に片づけてしまへば彼等の態度はケチである▲古い言ひ草であるが武士の風上にも置けない[illegible]である

人

◇竹森喜久馬氏（拓殖病院長）歸省中の處三十日午後五時歸城
◇山崎眞雄氏（滿洲日報社東京支社長）挨拶の爲め三十日來社
◇阮振鐸氏（新京國都建設局長）三十日入城朝鮮ホテル
◇阿部全北內務部長　三十日入城旅館
◇安俊福氏（湖南銀行頭取）同上
◇牧山耕藏氏（朝鮮新聞社長、衆議院議員）露島水電の件挨拶に卅日來社
◇石森久彌氏（同副社長）同上

夕刊後市況

◇…仁川期米引
（各欄の數字は不鮮明のため省略せず判讀し得る限り記す）
六月　[illegible]
七月　[illegible]

◇…各地期米引
釜山　[illegible]　大邱　[illegible]
群山　[illegible]　木浦　[illegible]
鎭南浦　[illegible]　下關　[illegible]
名古屋　[illegible]　金澤　[illegible]
臨本　[illegible]　神戸　[illegible]
大阪最終氣配　八〇〇　一〇

◇…大阪株期引
大新　九三四丁　不變
鐘新　一三一四八　不變
日產　一三〇六　不變
新東　一四八四二　不變

◇…橫濱生絲後場引
當四六、〇　先四六九、〇

◇…朝取株期後場
朝新　[illegible]
大新　[illegible]
新東　[illegible]
日產　[illegible]
拓新　[illegible]
日魯　[illegible]
安取　[illegible]

賣物取引　▲東京電燈三九四二▲川崎造船三七四〇丁▲エタバイ新二九四七▲第二エタバイ二七四七▲玉川水道九一〇四五▲三菱重工業七五四五▲三菱商事新六〇四五▲滿洲電信電話一七四五▲滿洲セメント一二〇丁▲大同電力三八四五▲東邦電力六三四〇丁▲日本海興業二八四〇丁▲日滿アルミ三六四八▲東京瓦斯一二〇四二▲北海炭礦三八四〇丁▲滿洲工業三四四五▲三池窯業四四四丁▲東洋高壓三三四〇▲小原鋼工三九四五▲昌信新二四四三▲大同電力新九四七▲日糖八八四三▲同新五九四五▲ホップビール七四三▲日滿電業一二四七▲大島製鋼二〇四三▲山陽工作新四〇四丁（北來舘八〇〇）

武田產婦人科病院
附屬武田產婆學講習所
京城府長谷川町（朝鮮銀行裏）
醫學博士 武田正房
電話本局四五四五・四一三七二番

昭和八年八月改正の遞信地圖發賣
朝鮮地圖販賣元は（型錄進呈）
京城長谷川町 小林又七朝鮮地圖部
振替京城三八〇〇番 電話本局二一二三番

於全鮮清酒品評會
每回優等賞盃連續受賞及領
ハツマル
濱鶴
釀造元 馬山 濱田酒造場

野崎肛門科
入院隨意
京城岡崎町七
電話龍山九九三番

宮內省御用達
菊正宗
京城 前田商店
釜山 本嘉納釜山支店

年賦定期貸付
普通銀行業務
京城南大門通二丁目百四十番地ノ一
株式會社 朝鮮殖產銀行
頭取 有賀光豊
資本金參千萬圓
日本銀行代理店 日本勸業銀行代理店 朝鮮總督府指定銀行代理店
全鮮各地に支店派出所六十ヶ所並ニ內地大阪に支店あり

京城唯一の山水兼備の景勝遊園地
會席料理 席貸待合
龍鳳亭温泉
貸別莊 旅館 貸船
府外鷺梁津道橋際 電話龍山一三二六番

投網 釣具
極上麻糸製
四分目二尋 拾圓
四分目二尋半 拾參圓
五分目二尋 八圓
五分目二尋半 拾壹圓
京城府明治町一丁目（交番前通）
漁具 釣具 秋岡商會
振替京城二三九〇番 電話本局二三五六番
（御小賣品共定價表進呈）

社説

蘇國外交の二つの見方

「ユーラシアに對する世界的[illegible]の問題」といつたり、「この世界から孤立したる孤獨と排撃の悲運」と嘆いたり、散々國際聯盟をけなした蘇國が、最近フランスの手引きで、「最初の國際」たるその國際聯盟に加入するであらうとか、またフランスと同盟して帝政時代の露佛親交に還元するとか、いろいろなことが傳へられてゐる。しかし、その何れもが、さう急に展開しさうな氣振りも見えぬ。聯盟に加入するにしても、蘇國は少くとも（一）聯盟に加入せる主要國の蘇國承認・（二）聯盟より正式勸誘狀の發送（三）大國として理事會に永久の地位の獲得が加入條件として要求されるであらうし、蘇佛同盟にしてもポーランドその他の小協商國とフランスとの關係において前途が蘇國に通らぬ間はおいそれと輕率な握手は出來まいと考へられる。

◇

蘇國は斯の如くであるが、蘇國最近の外交を見るに、近年に見ざる衍態であつてその心境の變化の原因の那邊に存するものであるか殆んど見當がつかぬといつた觀がある。特に日本及びドイツに對する態度の變化と緩慢なる態度とは常識を以てしては判斷に苦しむものである。最近カレント・ヒストリー誌上で、蘇國がしきりに自國の領土の侵害さるゝことを恐れ、その領土保全のために國際聯盟に加入せんとしつゝあるは『日本が最近の外交上の成功に勇氣を得てシベリアの富源に對して食指が動いてをり、一方ヒトラーに支配さるゝドイツは、西ゝウクライナに至るまで擴張して、その武力と文化の力とを以て、未開なるスラヴ民族を支配せんとする傾向を示してゐる』ことが蘇國に對する挾擊的威嚇であるので、國際聯盟に結託せんと顧意したものであるとの解說を下してゐる者があるが一つの觀察法である。

◇

それにしても、蘇國は滿洲問題を通して、聯盟の無力であることを知つてゐる筈である。今さらその無力の聯盟に多年の主張を捨て反つて有益の名實を買つてまで聯盟に加盟する心理は寧ろ卑劣といはねばならぬ。日本は徒らに平地に波瀾を起すことを好むものではなく、また蘇國と事を構へんとするものでもない。この點においては蘇國の方が寧ろ平地に波瀾を捲き起したり、徒らに事を荒立てんとするものであること國境防衛問題や、北鐵買收交涉等の事實らしき事實でよくこれを證明することが出來る。蘇國のこの態度は一面日本に對する挑戰であり、一面對內策であることは見えすいたことであるが、今一つ見逃すべからざることは、歐洲列國勢力均衡の不安定と經濟封鎖の攪亂を講ずるものである。蘇國は歐洲の何れかの國との經濟連繫なくしては蘇國經濟の進展が期待されぬことは既に十分に自ら誓つてゐたことであるが、歐洲最近の國際關係は蘇國に有利な經濟の機會を齎らしつゝあるが故に、蘇國は進んで國際聯盟を牛耳らんとの意圖を懷くに至つたものであると見る向きもある。何れにせよ蘇國最近の外交轉換は極東におけるよりも歐洲の活躍の一大轉化を物語るものであつて、吾人は新たに歐洲を再認識するの急に迫られつゝあることを痛感するのである。

道衛生課長事務打合會における政務總監の訓示

茲に道衛生課長事務打合會を開催するに當り朝鮮に於ける保健衛生施設の現狀に對し所懷の一端を述べて御挨拶と致します

保健衛生施設の向上發達が、國力の發展民衆の福利增進に至大の關係を有することは今更めて申し述ぶる迄もありませんが、近年に於ける諸般の社會的事情殊に目下の時局に徵して一層其の緊要なることを痛感し、各位に一段の御奮勵を希望する次第であります

衛生施設改善

從來此の會合に於て屢々申し述べました通り、朝鮮の衛生施設は年を逐ふて漸次改善進步しつゝあることは一般の認むる所でありますが、尙未だ甚だ不完全でありまして、社會の實情に適應し得ないものも多々存するのであります。勿論此等の施設の中には已に充分其の必要を認めながらも、多額の經費を要する爲に今俄に實現し得ないものもありますから、此等は財政の狀態に應じて漸次着手せざるを得ないのでありますが、其の他に於て指導者の熱心なる工夫と努力とさへあれば、強ち多額の經費を要せずして而も保健衛生の上にも、又は日常生活の上にも相當大なる效果と利便とを齎し得べきものが多々あると認められるのでありますから、各位は特に此の點に留意し地方の實情を充分に調査研究して、先づ此等の施設改善から着手せられんことを希望する次第であります

衛生と社會

次に特に各位の注意を願ひ度いことは、最近數年來衛生施設に對する社會の要望が著しく增加したることであります。獨り衛生に止まらず凡ての事業に於て社會が無關心である限りは、如何なる施設も充分其の目的を達することは不可能でありまして況んや其の改善進步は到底望み得べからざることは勿論であります。衛生施設に關する一般の要望が增進したることは、之等の施設に對する理解と自覺とを增したる結果でありまして、洵に喜ぶべき現象でありますから、各位は此の機運を善導して官民一致協力して、施設の改善に努められ度いのであります

此の機會に於て特に此の二點に付て希望を述べ各位の留意を願ふ次第であります

癩豫防協會

一昨年來各位に格段の御盡力を願ひました朝鮮癩豫防協會の事業は、其の後極めて順調に運び殊に本會の計畫たる患者收容の設備は、關係官員殊に小鹿島に於ける本協會職員及慈惠醫院職員の獻身的努力に依り、豫定の如く而も極めて能率的に着々進捗しつゝあることは洵に喜ばしき次第であります。先般總督閣下御上京の際、皇太后陛下に此の事業經過の概況を言上せられたるところ、畏くも陛下に於かせられては、非常に御喜び遊ばされ種々有り難き御下問を賜はりたることを承はり、寔に恐懼感激致しまして益々奮勵して事業の完成を期せねばならぬと覺悟致して居る次第でありますから、此の機會に於て關係職員の努力と各位の御盡力に對して深く感謝の意を表すると共に今後の事業遂行に對し更に各位の御援助を希望する次第であります

傳染病豫防

從來數年每に流行を起し多數の患者を出して民衆に大なる脅威を及ぼし、且多額の防疫費を要したる『コレラ』も、數年來殆んど流行の跡を絕つに至りましたことは、病毒の根源地たる上海等の衛生施設が改善せられたる爲でもありますが、亦內地及朝鮮に於ける防疫措置の進步したる結果であると認められるのでありますから、之等の方法に付て今後益々研究工夫せられんことを希望する次第であります。又其の他の傳染病に付ても本年前半期の狀況を昨年に比較すれば、患者發生數約六千人の減少を示し近年に見ざる良好なる成績を示して居るのでありますが、之は氣候其の他の影響に因る所もあることと考へられますが、主として各道における防疫措置宜しきを得たる結果であると認められますから、各位は之等の事に付て調査研究の上更に適切なる方法を講じ、益々良好なる成績を擧げられたいのであります

醫療救護事業

近年に於ける地方疲弊の實情に徵し醫療救護の普及を圖るは殊に肝要なることでありますが、畏くも一昨年來救療の資として多額の御內帑金御下賜の御沙汰を拜し、聖恩の洪きに感激致しまして、政府に於ても救療に要する經費を支出し、併せて之が施設の普及を期すべく計畫致しましたる所、各位の多大なる御盡力に依り幸に所期の效果を擧げ得たのでありますが、今後の事業實施に對しても、更に有效適切なる方法を講じ益々本事業の能率を發揮せられ度いのであります

其他の改善

以上は單に衛生の一端を述べたに止まりますが、此の外道立醫院を始め一般の醫療機關の改善、麻藥濫用の防止、家畜傳染病の豫防等は、何れも朝鮮の現狀に於て特に重要なる事業でありますから、之等の事務に關し此の機會に於て充分腹藏なき意見を交換せらるると共に、今後更に地方の實狀を調査研究し最適切なる措置を講ぜられて、衛生施設の改善に努められんことを希望する次第であります（寫眞は今井田政務總監）

警務局長の訓示

政務總監閣下の御訓示に基づきまして茲に二三の希望を述べて各位の御留意を願ひたいと思ひます

一、衛生施設改善の方針

只今總監閣下より『朝鮮の現在の衛生狀態に於て日常生活に最も密接なるとでありながら未だ改善せられないものが多く存するから先づ之等の施設改善から着手する樣に』との御訓示がありましたが、地方を視察する際特に心付きますことは、例へば農村部落の衛生的指導殊に汚物の處理、便所の設備、及共同井戶の改善等でありまして、道に於ては已に指導者の熱心なる工夫と努力とに依りまして、極めて少額の經費を以て實施せられ良好なる成績を擧げて、地方民も非常なる歡迎を受けつゝある所も少くないのでありますが以上は單に一例に過ぎませんが其の他の衛生事項にも亦、同樣の事例が多々あると思はれるのでありますから、常に地方の實情をよく視察せられて先づ斯る日常卑近の事項の改善から着手せられたいのであります

二、傳染病豫防

本年七月迄の傳染病發生の狀況を見まするに、患者數八千三百六十五人でありまして、昨年の同期一萬四千五百七十四人に比べ六千二百餘人の減少を示して居るのであります。而して其の減少の主なるものは痘瘡及腸チフスでありますが、其の他に於てもチフテリア及流行性腦脊髓膜炎を除き、何れも多少の減少を來たしたのであります、十數年來殆んど每年患者發生の增加の傾向を有して居たに拘らず本年に至り始めて斯の如き成績を得て居ることは特に注意すべきことでありますが、之が原因は種々あることゝ思はれまするが、數年來各道當局の努力に依りまして漸次豫防施設も改善せられ、民衆の衛生思想も向上しつゝある狀況より察し、病菌の蔓延を未然に防止し得る場合が漸く多くなつたことが、主要なる原因であると認めらるゝのでありまするから、今後更に之等の施設改善に努められ、益々良好なる成績を擧げられたいのであります

三、癩豫防施設

癩豫防に關しては政務總監閣下より特に御懇篤なる御訓示がありましたる通り、癩豫防協會の事業も極めて順調に運び、收容の設備も極めて能率的に進捗しつゝありますから、豫て豫期致したる通り本年度に千六百人、來年度に一千四百人、合計三千人を新に收容することが出來る見込でありますが、本年度の收容時期及人員各道割當等に付ては此の打合會に於て協議致す筈でありますから、其の收容に付ては充分周到なる措置を講ぜられたいのであります

四、藥草栽培の指導

朝鮮に於ける藥草の民間需用及市場の取引、朝鮮外よりの輸入內地より外國への輸出等の狀況農村の事情等を併せ考へますれば、朝鮮に於て藥草を栽培することは保健上にも經濟上にも相當意義ある事業であることを認めまして、昨年來其の奬勵に着手致しましたる所、各位の熱心なる斡旋指導とに依りまして、極めて短時日の間によく全鮮的に其の趣旨が徹底致しまして、已に相當成績の見るべきものがあることは御承知の通りであります。即ち官公署、病院、學校等に於て栽培せられたる種類は百三十七種、其の數量は種苗二十三萬七千四百九十一本種子二石一斗六升に達し、又本府及道醫院等には藥草園が設けられて各地產藥草の紹介、栽培及品種の研究等が行はれて居り、又大量の取引ある薄荷、除虫菊等に付ては各地に於て生產の計畫及販賣の組合が設けられつゝある狀況でありまして、將來民間としての家庭的利用の方法を周知せしめ、市場の取引あるものに對して栽培の指導及販賣の統制等の適宜の措置を講ずれば、豫想以上に意義ある效果を期し得る見込があるのでありますから、今後益々各關係者と協力し適當の指導を與へられたいのであります

五、麻藥の濫用防止及中毒者の救療

麻藥の濫用防止及中毒者の救療に關しましては、昭和五年以來治療の制度を設け、麻藥の專賣及中毒者の登錄並に藥品の不正取引に對し一層嚴重なる取締を勵行致しまして、相當な實際上の經驗と研究とにより、漸次良好なる成績を擧げつゝあるのでありますが、御承知の如く此の惡習は廣く世界各國に瀰漫して多數の中毒者が存在し、殊に最近數年來內地特に東京及大阪等に移住する朝鮮人の間に、中毒者の數が著しく增加したることは大に注意を要することであります。而して之等中毒者の發生は單に衛生上ばかりでなく、治安上、風紀上並に勞働能率上に大なる弊害を及ぼしますので、今や衛生問題と云ふよりも寧ろ大なる社會問題として取扱はれ、各國共其の對策に腐心しつゝある狀況でありますから、朝鮮が他國に率先して實施したる制度に對し、各國何れも多大の關心を以て其の成績を注視しつゝある狀況であります。從つて朝鮮に於ける成績は他國の施設にまで大なる影響を及ぼすこととなるのでありますが、現在の方法に付ては尙考慮を要すべき點が多く存すると認めらるゝのでありますから、今後更に充分講究せられて中毒者の根絕を期すべく努力せられんことを希望する次第であります

六、家畜傳染病の豫防

家畜傳染病の豫防に付ては從來見るべき成績が少なくないのでありますが、就中數年來の新しき計畫たる氣腫疽の豫防地區の成績が極めて優秀なる成績を收め、本病に因る斃牛數が此の計畫施前約二千頭より七百乃至八百頭に減少し、農村經濟に及ぼす影響極めて大なることは特に注目に値する所でありますが、此の計畫に付ては更に調査研究を行ひ、益々合理的方法を講ぜられたいのであります

又近年滿洲國との關係が密接となりましたるために、家畜の往來が著しく頻繁となり、從つて彼の地の常在病たる牛疫、牛肺疫、口蹄疫の猛烈なる病毒侵入の機會も著しく增加したることでありますから、之等の防疫に對しては特に周到なる注意を拂ひ、往年鮮內に侵入して大流行を起し農家經濟に大なる損害を及ぼしたるのみならず、莫大の防疫費を要したるが如き事例を繰返さざる樣、適切なる措置を講ぜられたいのであります

以上は特に重要と認むる事項に付きて希望を述べたのでありますから、此の會同に於て特に充分なる打合をせられ、之に基きて今後一層適切なる措置を講ぜられんことを希望する次第であります（寫眞池田警務局長）

神社建設樣式に大改革を招來する

滿洲に奉齋する神社造營案

日本の對外發展上一の劃期的試みである在滿同胞の宗敎結束を計るため、時代と環境に適應した、しかも在來の神社觀念を根本的に改革する『神社造營案』を携行入城中の東亞民族文化研究所理事長小笠原省三氏は、本府との打合せを終へて卅一日總督府で北鮮經由間島からチチハル、ハルビン、吉林方面へ安全農村を一ケ月に亘つて歷訪、新京で關東軍司令部、西山文敎總務司長らと會見打合せを行ふ筈である。角南神社局技師の苦心設計になる神社樣式は日本の『神社』と支那の『廟』とを折衷設園が施され零下四十度中にあつても祭神式事には支障ないもので將來滿洲の神社建設樣式に一大改革を齎すものと言はれてゐる先づ局子街の元同地民會長崔中櫂院等諸ら初め內、鮮、滿人の積極的要望にこたへて五千坪の地域に經費二萬圓を投して建立寮祠は土地の神靈を選び『天神地祇』を祀ることに決定してゐる。この計畫は理想的には百萬圓の建設費を要し萬一の場合は在留民全部を境內に收容して生命財產を護る使命をも帶びてゐるもので、局子街に次で河東村及び新らしく生れた移住地の農村等へ建立の豫定である、右に就て小笠原氏は語る

內鮮の一丸に宗敎政策を急務とすると同じく滿洲移民に對して內、鮮、滿人の大同團結と融和を計るにはやはり宗敎的信念に訴ふる外はないと思ふ。幸に滿洲國家面に在滿同胞の要望に答へて獨特の神社建造計畫も完成したので、實現後望滿化に力めると共に滿洲國の宗敎政策の一助ともなればいゝと思つてゐる

監獄の鍵で記念碑を建てる

マドリーのリタイヤ・ガードンスに今度前囚徒監理人としてその名を謳はれたアレナル嬢の記念碑を樹てることになつたが此の記念碑といふのが囚徒の手錠と監獄の鍵で出來上つたものだといふ。此のアレナル嬢は一八二〇年に生れ當時專制であつた大牢へ男裝で通つたといふ强かもの、スペイン女性の監獄を一人で吐いたものだ。嬢を囚徒監督者に任じたのは抑々イサベラ女皇であるが其後革命政府は女性である故に罷免したものであると

育てよ・強く・健やかに！

發育期の子供に

よく喰べます、
よく肥りました
發育が大變良く
なりました…と
エビオス錠黨のお母樣は申されます。

エビオス錠は各種の榮養素を網羅して補給します

ヴイタミンA、B、C、D、E……成長、發育に缺くことのできない貴重な榮養素
グリコーゲン、蛋白質、脂肪……カロリー源として大切な榮養素
燐酸鹽、ヌクレイン酸、レチチン……腦細胞の働きをよくする榮養素
銅、鐵、カルシウム……骨格、齒牙を丈夫にし血液を增殖させる無機榮養素
グリコキニン、二十數種の活性酵素……健胃、整腸、消化の諸作用を營む活性の酵素

胃腸・榮養の
綜合作用

エビオス錠は胃腸を丈夫にして、その機能を正調にし、旺盛にして大いに食慾を進めます。かくて日常食物の攝取量を多くし、その榮養分をも充分に吸收せしめると同時に、前記の樣な日常食物中に缺乏し易い榮養要素を綜合して補給しますから、體重は增加し、健康は次第に增進して虛弱體質が段々に改善されて圓滿な發育を遂げることが出來ます。

こんな子供には…是非
エビオス錠をお與へ下さい

▼腺病質
▼貧血
▼發育不全
▼榮養不良
▼胃腸病
▼綠便
▼便秘
▼脚氣等

小粒の錠劑ですからどんな子供も好んで服用します。乳兒の場合にはお母樣自ら服用しますと乳質がよくなると同時に母乳の分泌が大變盛んになります。人工榮養料の樣にヴイタミンや無機鹽類の缺乏してゐるものにはエビオス錠の添加を忘れてはなりません。

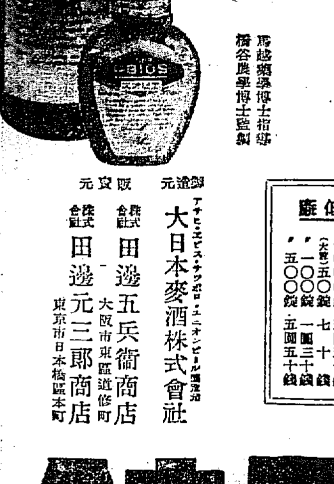

馬越藥學博士指導
橋谷農學博士監製

藥價低廉

大人約三十日量 三五〇錠	二圓
七〇錠	五十錢
一〇〇〇錠	五圓五十錢
(大寶)五〇〇錠	七十錢
〃 一〇〇錠	一圓三十錢
〃 五〇〇錠	五圓五十錢

製造元 大日本麥酒株式會社（アサヒ・エビス・サッポロ・ユニオンビール醸造元）
販賣元 株式會社 田邊五兵衛商店 大阪市東區道修町
株式會社 田邊元三郎商店 東京市日本橋區本町

エビオス錠

完全酵母劑
ホントウのヘーフェ

EB. 704

主として咸鏡南北道・江原道及京元線に沿ふ京畿道の一部

咸南木炭の統制

包裝や容量を統一改良

十月から檢査實施

【咸興】咸南の木炭檢査規則は廿八日本府から手數料徴收規程の認可指令が到達したので近く道令を公布し遲くも本年十月から新令による移出檢査を實施する筈である咸南の木炭は八年度において總生産額四百三十六萬七千五百七十貫、この價格一貫十錢替として四十三萬六千七百五十七圓、この内二百七十九萬九千七百二十六貫の三十六萬三千九百六十四圓は輸移出されつゝある山村最大の副業で、平地帶各郡に生産せられ製炭資材は國有林、民有林を通じてなほ三百三十七萬七千六百十一尺締の蓄積あり今々益々辨じ得る新檢査規則の實施に伴ひ包裝は萱又は芦草製の白炭は丸俵、黑炭は角俵に、容量は何れも二十キロ入りに統一され品質も著しく向上する

重傷の身を忘れて

慘事の急を報告

軍人精神の精華中山伍長

列車顚覆事件美談

【羅南】羅南憲兵分隊中山伍長は去る二十七日咸鏡線の顚覆列車に乘り合せ肋骨の骨折と胸部内出血の重傷を負ふたが、顚覆報告のため負傷をおして鏡城警察官駐在所に辿りつき、事件を通知し、更に羅南憲兵隊に電話報告を終つて昏倒した、その行動は正に軍人精神の發露として各方面に多大の感銘を與へ、特に羅南憲兵司令官からも見舞の辭を寄せられ、目下憲兵隊の特別賞與に附せられてゐる、なほ中山伍長は羅南衞戍病院で加療中經過良好で餘病を併發せざる限り三、四週間で退院できる見込みである、一般には病狀におびえてゐるが、一說には病狀から察して何かの食ひ合せの中毒ではないかといはれてゐる

小娘を誘拐

飮食店に賣る

【羅南】咸北鏡城郡梧村面龍浦洞當時羅南初瀨町一一八居住朴某（二）は本月二十二日夜間島頭道溝で觀劇中の同地領事館警察前森口氏方女中、同地尹世節二女尹某（一六）に言ひ寄り、尹が餅内の事情に暗いのに乘じて、自分は獨身であるが一緒に羅南方面に行つて結婚し幸福に暮さうと甘言で口說き落し朝鮮人宿に連れ込み一泊して翌日羅南に伴れてきて二十六日同女を羅南初瀨町飮食店李晶方へ八圓で賣り飛ばしたことを羅南署で聞き込み二十九日兩名を引致取調べ中、男は以前兩領して姿を晦ました札付である

輕傷者退院

現在は卅五名

【羅南】列車顚覆で負傷した乘客は全部羅南道立醫院に收容、輕傷者から漸次退院せしめてゐるが、二十九日は九名を退院させ二十九日現在入院負傷者三十五名である

結婚解消

獄中の夫へ

妻から提起

【平壤】江西郡雙林面新興里韓明根方は某春は目下平壤刑務所に服役中の夫を相手とり離婚請求訴訟を平壤地方法院民事部に提起した原被告は一年前結婚したが昨年十月夫婦喧嘩して被告は食刀を右手に左手で原告の口を裂き頭部を突き刺し全身數箇所の重傷を負はせ原告が食刀を奪ひとらんとした際拇指一本を切斷し三ヶ月間治療の傷害を受けたが被告は傷害罪で二年の懲役に處せられた、原告は二月平壤地方法院で懲役二年の判決を受け服役中被告はかゝる罪惡なものとは夫婦たるを得ないといふのである

酌婦の急死

悲慘な診斷

山の神大騷ぎ

【羅南】……方面部落を襲つて去る廿日午後五時頃……たが死因がコレラ疑似……咸北道衞生課……

はや足の秋―咸興郊外スケッチ

移住民はお斷り

土地改良なき限り收容力なし

平北拒否事情說明

【新義州】南鮮水害罹災民の移住民の對策として西鮮、北鮮に移住民量することになつた、道では高内務部長の上城に先立ち同日午前九時から知事室で土師知事以下關部計畫打合せのため高内務部長は廿九日午後上城、平北の實情を說明及び各郡長會合し協議をとげたるが結局、平北は厖大なる面積を擁し出來上り次第各面に呼びかけて……

高射砲隊

實彈演習

龍岡で實施

【平壤】高射砲隊では九月一日から四日間龍岡溫井里陸軍射擊場で實彈射擊を實施するが演習部隊は飯塚砲隊長以下全高射砲隊員並に補備教育のため野砲廿五六兩聯隊から入隊してゐる〇〇名を加へ高射砲隊總動員で一部隊は自動車で高射砲三門、照空燈三基を牽引して一日午前八時營門出發、殘部隊

する移住民の如き土着住民を收容する餘地なく現在開拓計劃工事長によつて人夫の排除を告げてゐるがこれは一時的のもので定着する移民とは自らその性質を異にしてゐるので、今後土地改良事業を施行すれば相當の移民を收容し得るが、目下の情勢では土地改良事業も到底見込みがないので結論として移民收容の餘地はないといふことに一決し、この旨を本府當局に詳述する筈である

龍塘浦待望の

定期航路開く

月三回宛大阪商船で配船

京濱との取引期待

【海州】大阪商船では昨春海州港に配船以來貨物輸送に臨み從來の臨時定期航路配船、興南硫安肥料取引配船等の外に京濱、名古屋方面行定期航路を開始すべく計畫中の處愈よ九月から毎月三回宛定期配船することに決定・九月十四日第一船として第三大興丸を同二十一日第二福井丸を配船する筈であるこれが定期航路開始により黃海道と京濱方面との商取引の好轉を期待されてゐる

特急の火事騷ぎ

【咸興】二十八日午前三時四十三分前津驛に到着すべき咸鏡線上り特急が保浦前津兩驛間（元山起點一八九キロ八）を驀進中、機關車から三輛目と四輛目の接續點に置いた荷物から發火したので急停車の上これを消し約三十分後發車した、原因は煙草の吸殼を投げ入れた結果と見られ接續點に張られたズック製幕を燒失したのみで他に被害はなかつた

羅津の潜函進水

【羅津】去る六月十四日起工の羅津港護岸工事用ケーソン十五個の内五個完成したので近く進水式を行ふ筈であるが同ケーソンは高さ十一米六十、長さ十三米、巾八米價格約一萬圓のもので今年中四十五個完成の豫定であつたが種々故障のため約二十餘個に止める工事を急いでゐる

べく概算手數料も一俵一錢以內とあるのを當分は一俵一錢とする筈である

古株集めて昔話をきく

清津府史の編纂

資料收穫大當り

【清津】府では府史編纂の資料を得るため廿八日午後一時から府內の永年居住者廿數名を府公會堂に招待座談會を開催した明治卅九年北韓軍上陸當時の寂しい漁村の狀況その後に於ける商取引の急激な發展、或は逸話昔話種々府史編纂上特筆すべきことが陸出多大の收穫を得たが逸話の一、二を拾ふと……

長津線工事遲延

【咸興】長津江水電工事材料の運搬を主目的として施工中の新興鐵道長津線は八月末日竣工の豫定であつたが霖雨、洪水等により工程著しく遲延してゐるので廿八日附で九月末日まで竣工期限延長願が提出された

アカシヤの杭木

松の三倍耐久力

寺洞海軍鑛業部で試驗

十萬本購入決定

【平壤】寺洞海軍鑛業部では坑木の耐久力について松とアカシヤとの試驗を行つた結果アカシヤは從來坑木として使はれて來た松の三倍以上の耐久力を有すること判明したので同所では今後坑木は主としてアカシヤにする方針で今回十萬本購入して試用することになつたが同木は龍木或は窓枠等に試驗的に植えてゐる位でかゝる大量出材がないので各方面から買ひ集めるより外なく目下手配中なほ右アカシヤは試植の結果朝鮮は最も有望な地と證明されてゐるが今回海軍鑛業部の試驗によつてその用途も頗る有望になつたので將來これが植林も有望視される譯である

五十萬都市目標に

大安東の復興建設

水害を契機に西市街一丸

水道も對應の設計

【安東縣】安東地方事務所では未曾有の大水害を契機として安東百年の大計を樹立すべく大體人口五十萬を目標とする大都市計畫を練つてゐるが、人口五十萬の骨子は過去の增加率と更過道貿鐵道の完成、南滿街を打つて一丸とした三點に立脚するもので、從つて水道もこれに對應して給水し得るものを建設すべき必要があり地方事務所としては關係地の計畫案が出來上り次第各商團に呼びかけて大安東のエポックを劃さんとし市民は大復興案の實現を翹望してゐる

竊盜は漸減

統計が語る

平壤の犯罪

【平壤】平壤署の調査による同署管内における本年上半期の犯罪發生件數は一千六百二十件、檢擧二千二百七十四件で前年同期に比較すると發生は六百十五件減り檢擧も百五十九件減つてゐる從つて檢擧率は三年前より……

廿八驅逐隊

羅津に寄港

【清津】第廿八驅逐隊（逐艦）は來る六日午後四時「逐艦」は七日午後一時羅津港から入港し八日午後零時羅津までに搬出の豫定であるが、……

盤龍山の周遊路

愛婦總會前

手入れ完成

【咸興】盤龍山公園の西口、道廳前から頂上に至る道路は大部分軍用の關係上これが改修困難の情勢にあつたが今秋愛國婦人會咸興支部總會には總裁宮殿下を御迎へする關係もあり軍部とも交渉の結果修繕の名目で幅員四メートル、延長……

茂山守備隊檢閱

【茂山】既報、茂山第三守備隊の第三期教育檢閱は廿七日から廿九日まで三日間會寧羅南步兵第七十三聯隊附下田中佐臨席の下に執行、隊長松浦少佐初回の檢閱は三長、茂山両守備隊共好成績裏に終了した

少年の辻强盜

年增を襲ひ

暴行を加ふ

【咸興】楚山郡南面龍上洞金鐘俊（一七）は廿五日午前十一時頃東面北豐洞に行く途中松林で怪しい男が女に同女を突き倒し所持金九十圓を强奪し暴行を加へ姿を晦ましたので犯人搜查中のところ化鑛洞新甲（二）の仕業と判明、廿八日楚山署で逮捕された

咸北第一線

警察異動

【羅南】道警察部では警察官の異動部長警視川勇氏が警部補となつて三長及警部補の新……

咸興初等校

收容難對策

十一年度完成計畫

はやくも頭痛鉢卷

【咸興】産んで育つて溢れる咸興は三つの普通學校では到底收容力がないので第三公普の新設は刻下の急務とせられてゐるが十年度にはいよいよその新築用地を決定し十一年度建設の計畫であり、小學校も四年後には尋常科二十四學級の最大限度まで膨脹するので必然的に第二小學校の開設を要しこれが研究も開始された

匪首合同隊

また人質拉去

【咸興】鴨江隊七道溝老虎洞溝から八道溝新房子東南城に移動して新房子附近を掠奪しつゝある匪首隊東洋、仲良、占山好、仁義等の一隊約百五十名は廿七日夜七八兩道溝の國境人二戸を襲ひ財物掠奪、李甫、高永光等七名を人質として拉去し奧地に引揚げたが依然其附近に潛在して新房子襲撃の機を窺つてゐる

（廿九日新義州發）

端川上水道

候補地を選定

【咸興】水質檢査の結果相當量のアムモニアを含有することが判明した端川上水道は大櫓洞に乘り上げた端川上水道はその候補地である水源地を變更して最近漸く水質優良な新候補地を發見したが附近にこれと條件の類似した場所もありかたがた本府に技術員の派遣を請ひその鑑定によつて決定することになつた

床屋の金庫泥棒

【清津】二十六日正午より二十七日午前七時までの間に邑鎭豐通り二の六四柏樹理髮店裏口から侵入現金二十餘圓と金側腕時計二個及鼠要書類在中の手提金庫を竊取、逃走した者あり屆出により犯人搜探中

咸北辭令（二十八日附）

道囑託技手（原蠶種製造所）田口光次

願に依り本職を免ず

人の動き

▲竹內俊平氏（咸南地方課長）治水事業視察の爲卅日から三週間の豫定で北海道へ出張

▲金谷三郎氏　廿八日付で瑞興郡に轉任

▲桐間和雄氏（釜山府會議員）廿九日內地から歸來

▲白石晋四郎氏（朝鮮銀行釜山支店長）同上

▲山內虎雄氏（南衞生課長）廿八日上城へ

▲小出▲介上統營法院支廳判事　卅日赴任

▲大沼寅久衞氏（新任鏡城郡守）廿九日朝鏡州赴任

▲曹新任慶州郡守　廿九日午後三時着任

▲朱榮煥氏（忠南參與官）曾て危篤の報に接し京城府崇仁洞一大五へ歸省

▲米倉榮二氏（大田法院支廳判事）廿九日から公州へ出張

▲牛島師團長　廿八日會寧へ

▲伊丹三八旅團長　同上

▲佐藤作郎氏（鐵道局營業課長）田端鐵南驛長の案內で廿八日本社咸北支局來訪、列車顚覆事件に關して挨拶

▲永野主計正（羅南師團經理部長）廿八日茂山、廿九日雄基を視察卅日三長へ

▲狩野正子さん（狩野咸南視學長女）廿八日逝去　卅日咸興メソヂスト教會で告別式執行

打撲捻挫に
アンチトルチン
外用貼布、直ちに使用し得る至便のパスタ劑
每度なるは一回の貼用にて高度なるも數回の貼用交換にて良果を期待せらる
東京・室町　三共株式會社

消化不良に
食慾減退に
榮養增進に
タカヂアスターゼ
獨得の性能を有する强力消化素
澱粉消化酵素以外、蛋白、脂肪其他二十種に上ぼる消化酵素を含有し消化酵素の寶庫とまで讃評せられつゝあり。
消化不良を初めとし、食慾不振、肺結核その他殆んど凡ての疾患時に於て胃腸の消化機能を助長し、消化不良を去り食慾を催進し、榮養を增す目的に盛に賞用せらる。
包裝　錠劑　80錠入　100錠入　200錠入
粉末　14瓦入　28瓦入
其の他大量入あり
說明書御申越次第贈呈す
東京・室町　三共株式會社

南鮮版

主として慶尚南北道・京畿道仁川その他中部地方

仁川ご自慢の名産陳列會
商議五十周年の記念事業の一つ

【仁川】仁川商工會議所では五十周年記念事業の一つとして來る十月初旬仁川生産品展覽會に百貨店陳列を催す筈であるがその際仁川府内各商店のお國自慢たる郷土名産品の陳列會をも併せて開くべく卅日各方面へ出品依頼状を發送した

水原の煙草組合總會

【水原】水原煙草小賣人組合では去る二十八日午後一時から水原郡廳で定時總會を開催八年度收支決算を承認しついで組合員中成績優秀な左記六名に賞品を授與し專賣支局長の訓示、大河内郡守の祝辭受賞者の答辭あり、式後組合員のために映畫を上映午後三時終了した、受賞者は左の通り

洪光文（水原郡城湖面巻山里）梁徳元（龍仁郡器興面古梅里）宋昌浩（水原郡東灘面防梧里）韓昌洙（振威郡西炭面金岩里）李永淳（水原郡半月面月岩里）

流石は三白の全南 丸木米が斷然光る
内地各主要取引所で鮮米の最高峰
鼻高の農事試驗場

【光州】最近主務省の認可を得て内地の各米穀取引所が新格付を發表したが全南米即ち丸木米は依然として各取引所に優遇され、殊に全南多蒔餅は斷然鮮米の最高峰を占めてゐる、即ち各主要取引所別に述ぶれば左の通りである

▲東京取引所＝丸木（全南）多蒔餅が七十錢下で鮮米第一位、次が裟ノ（忠南北、全北）多蒔餅で九十錢下、丸元餅の尾（一圓下）丸十餅の尾（一圓十錢下）丸仁多蒔餅（同上）これに次ぎ丸木（全南）銀坊主裟ノ銀坊主共一圓二十錢下、丸木直裟ノ直切一圓三十錢下といふ順序で鷄捉角ノ（慶南北）の如きは十圓五十錢下といふ状態である

▲神戸取引所＝昨秋から本道産物が標準米に坐り丸木（本道）多蒔餅が六十錢上といふ素晴らしいところを占め、裟ノ多蒔餅（三十錢上）との間に三十錢の開きが出來た、丸元餅ノ尾も三十錢上、丸木銀坊主丸十餅ノ尾はともに二十錢上裟ノ銀坊主十錢上、丸仁多蒔餅十錢上

▲京都取引所＝鮮米中丸木多蒔餅のみが二十錢上、その他はいづれも標準米と同格以下である

▲下關取引所＝丸木多蒔餅が八十錢下で第一位、裟ノ多蒔餅が一圓下、以下順次下り一圓九十錢下まで

▲岡山取引所＝丸木多蒔餅が二十錢下、裟ノ多蒔餅が四十錢下丸仁多蒔餅が六十錢下の順序

▲名古屋取引所＝丸木多蒔餅は七十錢下、裟ノ多蒔餅が九十錢下、以下順次低下し一圓八十錢下まで、ある

以上の如く全南産多蒔餅が全鮮米の王座を占むるに至つた原因は勿論生産檢査と米穀檢査兩當局の協力による改良の結果で既に現在種子更新に供用してゐる新系多蒔餅は全南試驗場が多年の研究により純系淘汰法で分離したピュアラインで米質、粒形とも多蒔餅各系統中最も優秀なものである、また從來多蒔餅中に最も多く混在を見た赤米の除去については生産檢査當局の指導と種子更新と相俟つて既に全南の赤米は殆ど姿を消し今日の成果を收めたものと認められてゐる

御下賜金傳達式

【密陽】密陽郡では二十九日午前九時から郡内三浪津、下南面、初日面その他の罹災者總代人を招集し水害に對する御下賜金傳達式を嚴肅に擧行した

釜山の生産品展
十月に開く

【釜山】商工業品の生産と販賣に關し銳意その改善をはかりつゝある府では最近における各工場の生産額が三千三百萬圓の巨額に達し更に釜山商品の擴大と内外市場の需要增大によつて將來益々發展の見込みがあるので府では折角機運と地元品愛用運動を兼ね府内商工業の生産品展覽會を十月十七日から一週間道産獎勵館で開催することに決定、大いに國産愛用の實效をあげることになつた

震災記念日
慶南の行事

【釜山】慶南では記念すべき毎年九月一日の關東震災記念日に當り横死犧牲同胞の冥福を祈り國民緊張の勵しを擧行してきたが本年は特に『酒なし日』を設定し經濟生活の更新と民心の作興に資する方針に決定し廿九日管下各府尹郡守に通牒を發し各社會事業團體と公共團體一般有志を糾合する運動に着手することゝなつた

釜山の惡疫下火となる
チフスは七十三名 當局も愁眉を開く

【釜山】府民の心膽を寒からしめた腸チフス患者の發生はその後當局の防疫よろしきを得て發生患者も激減し、一時は二百名を突破せんとした患者が昨今は七十三名に止まり、赤痢患者も順治病院、鐵道病院その他で廿三名となり當局では漸く愁眉を開いて前途樂觀の態である

捕つて刑務所志願

【仁川】仁川新花水里一三四仁川自動車部雇人崔勝に（二七）は常日頃親が虐待するので家に歸るのを嫌つてゐたが、その鬱さばらしに遊興すべく仁川自動車部岡本氏が保管する眞鍮製トーチランプ價格十圓のものを盜み二十八日後十時頃内里一二〇古物商柳年福方で賣却中を仁川署和宮刑事に檢擧されたが右の事實を自供した後家に歸るのが嫌だから刑務所へ入れてくれとねだり出し係員を苦笑させた

馬山に倉庫實現
府で敷地物色

【馬山】府民多年の懸案であつた

渡津橋下の通船に曳き船が必要
最近の海難事故頻發に鑑み 府當局の意向革る

【釜山】府が目下工事中にかゝる南濱と牧の島を連絡する渡津橋の開通に關し港内同業者と沿岸航路の汽船會社によつて種々改良の必要を要望され殊に港内曳き船及び荷役に當る從業者側から航路面の狹隘なる渡橋下通航に當り曳き船制度の必要を力説されつゝあつたが府當局では渡津橋下の通航には曳き船制度の必要を認めるに至らず双方の見解に相當距離があつたが最近渡津橋を中心として海難事故の發生が多きにかんがみ府でも港内曳き船當業の必要を認めるに至り船舶の安全と港灣の事故發生を防止するために萬全の對策を考究中である

お手々つないで——清澄の秋

栗かげにチイーくとすだく虫の音、葉末にほろりと光る露の玉……秋の夜の星影の名殘りを止めた朝、既に登校した花子ちやんの跡はヨチーく歩きに隠れて、ともすれば母の膝が寄り添ふが口だけは達者、さはやかな空氣を破つて「お手々つないで……」が歌はれる……パチリと一枚とつたのも「坊ちやん、お出掛け」とお愛想いつたら「嬢ちやよ」とほがらかだ、秋の子よ、肥れ、空はクッキリと高く、高く、いはゆる秋天馬肥の候だもの

六十町步收穫皆無
牙山の潮害 叺織で救ふ

【大田】牙山郡仁州面は一昨年から二年續きで潮害を被り六十町步は本年も秋收の見込みなく代用作物の植付も全く途なく道では昨年來叺織機を無償配付してゐるが本年は更に被害の現狀に鑑み五割以上減收の者のみに對し叺織の原料藁を給與することゝし來月三、四の兩日藤田技手が出張細密に調査を行ふ筈

教育制度改正
群山の答申

【群山】府では今井田學務局長の諮問案教育制度改正について慎重審議を重ねた結果二十七日午後一時から府内各學校長を招集し意見を聽取する處があつたが近くその結果に基いて二項を答申する筈

慶北の小作委員
約二百名が任命される模様 當局が人選に苦心

【大邱】從來の小作調停委員會は今般農地令實施と共に一應解消されこれに代り本府の官制に基づく小作委員制度が設けられ慶北道内でも二百名内外の小作委員が任命される模様でこの制度は從來の調停委員よりも法的權能力を附與されてゐる關係上これに當るべき人物については最も嚴選の必要ありとし當局では目下その人選について相當考慮してゐる

洛東江治水の大評定
金知事城上

【大邱】殆んど毎年水害に見舞はれる洛東江本支流に對する根本的治水工作について調査研究をなし目的實施に邁進すべく組織された本府の洛東江治水委員會第一回委員會が廿九、卅兩日本府で開かれるのでこの委員に列した金慶北知事は砂防、土木、旱水害復舊等に關する各種の調査材料を携へて宇野地方課長その他を随へ廿八日上城したが今回の會議の結果は相當注目されてゐる、なほ水害地住民の滿洲方面並に西北地方移住問題についても本府で折衝すべく調査事項を携へて出府することになつたがこの調査によると滿洲方面希望者八百四十四戸、四千百九十七人、西北鮮行百二十戸、五百六十一名で總計九百六十四戸、四千七百五十八名となつてゐる

鰆の漕釣り
全南楸子島の漁民 大靑島近海に遠征

【光州】新漁場開拓のため全南楸子島漁民は近藤漁業技手、警官五名、船頭四十名を率ゐて、近く黄海道大靑島近海に出漁、鰆の漕釣りを試みるがこれに成功すれば本年は不漁の鰆は漁獲に幾分の挽回をする

麥ク穀協評議員會

【晋州】慶南麥ク穀協會では廿九日午後一時から晋州警察署階上で第三回評議員會を開き會の運營並に過去一年間の事業に鑑み重要議題につき協議を遂げた

全南の臨時道會
十日頃招集の豫定 救濟費は約百萬圓

【光州】全南道の水害對策費救濟工事その他の本府補助は九月初め決定する見込につき緊急臨時道會は十日ころ開催の豫定である、また道負擔の起債額は十七、八萬圓で道負擔の救濟總額は本府の補助を加へて百萬圓内外と見られてゐる

が以聞するところによれば内地側の參不參を問はず開會としては既定の如く十月十三、十四兩日に亘つて盛大に開催することに決した模様である

密陽に酒造組合

【密陽】密陽警察署管内の酒造業者組合は二十八日創立總會を開催組合長以下役員を選擧した

あの町この村

◇【咸興】咸興教育會では廿八日午後八時半から府邑會議室で上野大教授の講演會を開催

◇【城津】製炭組合では廿六日から二週間慶安面松亭里南木良平氏山林内で製炭講習會

◇【光州】電氣會社ではかねて新築中の事務所が落成、廿六日關係官民等招待自祝披露宴

◇【馬山】警察署では廿七日から五日間武道寒稽古九月一日から五日間水泳練習

◇【晋州】郡廳では廿九日午前九時から郡會議室で郡農民服會の創立總會

◇【北青】郵便局では來る九月三、四日北青邑會議室で簡易保險講習會

◇【馬山】九月一日震災記念日に馬山では酒ナシ煙草ナシ菓子ナシデーを勵行

◇【晋州】晋州郡農會主催第三回養蠶生産講習會は廿四日終了

仁川の法院支廳あすから店開き
舊廳舍に官民有志を招き 盛大な開廳式擧行

【仁川】仁川七萬府民を始め金浦、富川江華の各郡民が待望せし京城地方法院仁川支廳事務復活が實現し愈よ九月一日から開廳する事に決定し檢事香川惠氏は三十日午後三時水原から自動車で着任、上席判事永田國士氏は三十一日着任の豫定で判事金世玩氏は未定である、當日は花町舊廳舍で京城から野村京城地方法院長及び水野同檢事正臨席し仁川側から永井府尹、岸川署長、吉田榮次郎その他官民有志多數列席の上盛大なる開廳式が擧行される筈である

特急と衝突 自動車飛ばさる
踏切番の怠慢から =大邱府外の椿事=

【大邱】二十八日午後十一時大邱驛發の特急列車が府外安東街路踏切に差しかゝつた際、乘客一名を乘せた府内六十五番タクシー（運轉手金聖錫）が同踏切を通過列車の機關部に觸れ約二間跳飛ばされたが幸ひに乘客府内本町二丁目反物商李英俊氏は胸部に輕微な打撲傷を負ひ、運轉手は左眼上及び鼻に一寸位の裂傷を負つただけで命には別狀がなかつた原因は踏切番が遮斷機を降さなかつたためである

昌原の水害復舊
家屋建築は高地を奬勵

【馬山】昌原郡内水害地の水も殆んど退水し漸次復舊しつゝあるが其後の罹災者の救濟は愈よ具體化した模樣で内々馬山府に對し建設敷地約四千坪の斡旋方依頼あり府ではこれを物色中であるが實現は馬山繁榮上に著しき好影響を齎すものとして有力者間に非常に期待されてゐる

當局ではこの際家屋の建設に際しては低地建設を極力排し高地の建設を奬勵してゐる向これに應じ北面市場の如きは洛東江と堤防一重にして常に水害に戰きつゝあり大林郡守はこの際市場の移轉計畫につき認可申請中のところ二十七日附認可されたので將來水害の虞なき高所へ移轉に着手した

釜山、掌局局所長會議

【釜山】釜山遞信分掌局管内の局所長會議は九日から二日間釜山遞信分掌局上で開催されたが八十五名の局所長が會合し通信事務並に郵便取扱及び貯蓄預金受拂ひその他について協議した

麗水邑長遂に辭任
病氣を理由に

【光州】麗水邑長は水產組合の保安林盜伐事件等を惹き起し責任を問はれてゐた江口麗水邑長の進退問題については各方面から少からず注目されてゐたが二十八日病氣を理由に遂に辭表を提出した

全南の苗代改善

【光州】全南農會では今年も苗代競進會を開催し健苗育成に努めたが一般に薄蒔が徹底し大いに改善されて來た、成績左の通り

苗代總面積、九、五五二町二九

▲薄播種糊一合以内三%▲同一合乃至二合三二%▲同二合乃至三合四九%▲同三合以上一七%

鎭海高野寺の催し

【鎭海】高野寺では今回榮誠大僧正稽村彥師の巡錫を機とし來る九日午後二時から海軍運動場で日本海々戰々病死者慰靈祭を執行、同日午後八時からは同寺で修養會大講演會を催すこととなつた因に稽村師は八日午後八時四十分鎭海着の豫定

二百十日
此上荒天は稻に大打擊

【釜山】洛東郡管内では過般の水害にも被害は頗る輕少で既に大半出穗してゐるが本年は打續く惡天候と早冷えに分蘖が悪く減收は免れぬがこの上二百十日に荒天にでも見舞はれたら大變だと郡當局では陰鬱な連日の空模樣を睨んで氣遣つてゐる

療養欄
殘暑の巻

打倒"結核病"

榮養第一主義に依る
結核の抵抗療法
結核は恐るべき病氣だが 治癒し得ぬ病氣では無い

夏瘦夏負の清算期 灼熱の猛暑も峠を越して朝夕の涼風は、新秋遠からずの氣配を感じさせ、既に暦の上では立秋も過ぎました。然し所謂『殘暑』が未練がましく倦熱の追撃を續けてゐますこの時に際し、特に結核疾患の方は、身體の榮養を充實し、抵抗力の恢復を圖り、進んで健康狀態に立ち還る工夫をせねばなりません。この場合最も有効な方法はサロミンAによるエンブリオ療法であります。

核菌病傳染性慢は 昔……不如歸の浪子さん時代には多くの人々は結核菌が侵入すれば直に結核病に罹ると思つてゐたやうですが、結核病は赤痢とかコレラのやうな急性傳染病ではなく、小兒時代から既に菌が體内に潜伏してゐますが、その人の抵抗力に依つて眠らされ、萎縮してゐるのであります。從つて發病の機會を作り得ません。ですから榮養攝取宜しく健康體である限り、菌は體内に居ても居ないと同樣で、何等の威力を現し得ないのです。

榮養不良と結核菌 ところが逆に、食慾不振、榮養缺乏、胃腸疾患、精神の疲勞煩悶といつた心身保健への惡條件が重なれば、今まで無害の狀態で屏息してゐた結核菌は、勃然と躍り上つて、猖獗なる繁殖を開始し、肺に喰ひ入つて血を吐かし、次から次へと、病竈を擴げ、遂に鬼籍へと導いてゆく……悔んでも悔み足りない思ひが致します。

強いやうで弱い菌 併し乍ら斯く結核菌の性狀を確めました上は、それを根據として賢明な治療法を講じなければなりません。即ち、結核病が、赤痢やコレラの如き急性傳染病でなくて、發病の主原因が、榮養不良といふやうな身心の健康條件の不良に基くのですから、よし體内の菌そのものを撲滅せずとも、身體の抵抗力を強化すれば、發病前の如く菌は屏息の狀態に抑壓されて、初期の間なら喰ひ止め得られ、重症者とても輕快に赴く事が出來るのであります。

エンブリオ療法も要する にその根據は茲に存するのでありまして、サロミンAを運用する事に依り、疲勞した細胞に榮養を與へて活動を開始せしめ新陳代謝を圓滑になし、病菌に對する抵抗力を與へ、以て合理的に結核菌の活動を抑壓するのであります。

『榮養の充實』と『抵抗力の增進』とは結核患者の忘る可からざる治療の鐵則であります。

墨滴

▲精神的に惡思想の跳梁を許さぬ日本であるが遺憾ながら物質的に結核菌の蔓延も許して世界有數の悲劇國であり、結核で倒れるものが最高位を占め、この非常時に患者數が百萬人を突破し、年々十萬人餘りが結核子に化す▲故に何はさて置いても結核豫防と撲滅對策こそ急務で、内務省が明年度の豫算に、豫防費として七十五萬圓（從來の約十倍）を計上したのは近來の大出來▲現在疾患に惱む人々は、これをチャンスとして、結核菌打倒の最新で最良の療法を選んで惡病の招來を切斷されるために敢て茲に掲げられた『榮養療法』の提灯持ちに及ぶ次第。▲タノップ氏曰く『結核病の撲滅を期せんには賢明なる政府、熟練なる醫師、理解ある國民の協力を要す』と、蓋し直言なり。

健康への福音

三度の献立の味方となつて
體内結核菌を總攻擊

結核性食慾減退・元氣消沈 消化不良・便秘下痢諸症等 オール結核病者に急告

胃腸榮養劑の意義 この場合肝心の食物ですが、これは如何にも容易い事のやうで、中々むつかしく、矢鱈に滋養物さへ食べればよいわけでもなく、必要な榮養素（例へば脂肪、蛋白、ビタミン各種など）を偏らず攝取することと、消化吸收の調子が良いか否かに注意することが肝要であります。ところが必要な榮養素を含んだ食品を萬遍なく取り揃えて調理することは非常に手數を要し、食品だけでは、到底完全に行かぬ場合が多いので、その足らぬ所を手輕に補ふ榮養劑の必要が痛切に感じられます。と同時に恵まれた調理獻立でも、胃腸が衰へてゐて消化吸收されないならば、貴重な滋養物が體内を素通りするわけですから、胃腸機能を強化する適當な胃腸劑の必要が生じ、この重要な役目を果す胃腸榮養綜合劑としては近頃評判のサロミンAが推奬に値するものと考へます。

如何に 即ちこのサロミンAは、結核の榮養療法を語る優良劑合に先づ第一に擧げられるべきビタミンを始め、衰へた胃腸の機能を正常に引き戻し、食慾を進め、消化を扶けるエンチーム（酵素）など重要成分を澤山含んで居りますから、その作用によつて合理的に食慾を增進し、胃腸の細胞を強化して消化吸收を旺盛に致します。從つて結核榮養のために衰弱から下つてゐる人々には何よりも恰好で、理想に近い榮養豫防元氣恢復の良劑として醫學の方に推奬して居るのは蓋し當然でありませう。

この良劑 が、三度の食事の伴侶となり、即ち『食物との二位一體』の榮養劑で、體内に巢喰ふ菌を總攻擊すれば、輕症者は快癒へ、重症者と雖も好轉へ、快癒期の人々には治癒への福音を齎し得るものと考へそれは一つに榮養服用者のみが享受される幸福なる特權であります。

新案 サロミンAを用ひた「結核榮養料理」

最近 家庭的食餌法の研究が愈々盛んになつて參りました殊に肺結核は、前述の通り治療上大切なのが食慾增進と榮養佳良にあるのですから、三度の食事が榮養の攝取に如何に大切であるかを記憶して日々月々の獻立の工夫苦心は容易ではないと存ぜられます。當人は勿論、看護の方も如何に藥が榮養以上の役目をするものだと申すことさへ出來やうかと思はれます。そしてこの病氣は療養期が長期にわたりますから、患者は舌鼓を打つて食べられるやうであれば、結核菌何ぞ恐るるに足らんやであります。その獻立に際し、例の評判の胃腸榮養劑サロミンAを用ふることが有意義である理由は、前項の記事に述べた通りでありますから、この新しい試みだけは是非とも御實行を切望いたします。獻立は心をこめた美味、それ

（一人前獻立）

朝飯	晝飯	夕飯
△粥……二杯—三杯	△米飯……二杯—三杯	△米飯……二杯—三杯
△生玉子……一個	△とろろ汁……五〇瓦	△しじみ澄汁……一五〇瓦
△蕪の味噌汁……一五〇瓦	△鷄肉モツ燒……五〇瓦	△鮪の刺身……三〇瓦
△菠薐草浸し……七〇瓦	△馬鈴薯の甘煮……一〇〇瓦	△豆腐のあんかけ……一五〇瓦
△胡瓜漬物……二〇瓦	△香の物……二〇瓦	△香の物……二〇瓦
△サロミンA……五錠	△サロミンA……八錠	△サロミンA……八錠
費用概算 十三錢	費用概算 十七錢	費用概算 二十五錢

臺所標語
●三度の食事にサロミンA
●食療養にはサロミンA

飲みよくて良く利くサロミンAは、更にお値段が廉くて約一ヶ月分僅か壹圓五拾錢（一日の値は錠劑一個より安價）な位で、全國各地の藥店で賣つて居ります。が、もし品切の際は、發賣元の大阪市西區阿波堀通一畢覽商事株式會社藥品部（振替大阪七五七二八番）へ御注文下さい。尚ほ御希望のお方には『營養本と說明書』を進呈いたしますから新聞名記入の上御申込み下さい。

虚弱體質改造の効果から見た

胃腸榮養 わかもと

製法 專賣特許

日本國民の體質 向上しつゝある

最近の我國の死亡率をみるに、昭和七年は人口千に付一七・七であつて、この率は我國に於ける明治十一年以來の最低死亡率で特筆すべきものである。次に乳兒死亡率は過去數年前までは出生千に對し常に一五〇以上であつて、世界文明國に於ける乳兒死亡高率の國として內外の注目を惹いてゐたのであるが、昭和七年の乳兒死亡率は出生千に付一一八であつて明治二十二年以來、約四十五年間に於ける最低乳兒死亡率である。而もこの間に於ける出生率は著しく減じてゐない――卽ち出生に隨伴して來る乳兒死亡の低下ではなく、全く國民の努力、卽ち母性乳兒保健の向上より來るものと見られる。

死亡原因中如何なる死因が減退してゐるかを十年前の狀況と對照するに、最も著しいものは、我國死亡原因中の首位にあつた下痢及び腸炎による死因の減少であつて、大正十二年に人口一萬に對し二八・二のものが十年後の昭和七年には二〇・七となつてをり、實に三〇%の減少率である。次に下痢及び腸炎と同様に主なる死因である肺炎、其他の先天性弱質、腦膜炎、胃の疾患、心臟病、脚氣の如きも顯明なる低下を示してゐる。

然し、之等の統計のみを見て喜びすぎるのは考へもので、殊に注意すべきは現在の乳兒死亡率の低減に引替へ、少年、青年の死亡率が之に伴つて低下しないといふ事實、並に結核死亡が多いといふこと、進んで壯丁の徵兵檢査に於て未だ甲乙種合格率の向上の遲々たる地方ある點で、少年、靑年期の體力增進に尙一層力を注ぐべきことを暗示してをり『わかもと』の如き各臟器細胞の機能の賦活によつて全身的强化、改造を圖る藥物が、大方醫家に於て益々廣く投與さるゝ餘地あることが痛感される。

虚弱體質の强化 殊に學童の智腦增進

獨逸ベルリン大學病理學敎室のビッケル氏が述べた如く（生化學雜誌第二〇三號）『わかもと』の主菌ヘーフエの治療的應用は『その內服によつて消化管內の機能の促進、體液狀態の變化、各臟器細胞の機能の覺醒による全身新陳代謝の綜合的向上を圖るにある』――のであつて、この點は在來の治療劑にはみられなかつた特質といはれてをり、一般虚弱體質の强化に本劑が最も適はしい藥物として投與されつゝある所以である。

尙、小學校兒童保健衞生の實地に當つてをられる東京市富士見小學校々醫、青木醫學博士は「兒童衞生第三卷第十二號において『わかもと』は多數の活性酵素を主として更に蛋白質、ペプトン及びアミノ酸、脂肪、グリコーゲンの多量と、ヌクレイン、レチチン、燐酸を適當に含有して、食慾の增進、身體の發育を促進するに適してゐるはもとより、腺病質、虚弱兒の改造に、精神發育の遲れてゐる成績不良兒の頭腦衞生の營爲に貢獻することが大であることは、確實者の實驗によつて明らかである』と述べてをられる。

慢性胃腸疾患と 常習便秘・脚氣

多種の腸胃疾患に『わかもと』を投與せる細野博士の臨床實驗報告を抄錄するに、『わかもと』が胃アトニー、胃弱患者に及ぼす効力は、在來の數種の對症藥の配合も及ばないことを觀察した。

卽ち、之等の患者に『わかもと』を服用せしめしに、食後の胃部膨滿感を緩解して、胃部の水聲音が解消し、食慾の補進を示した。又胃潰瘍と胃下垂に連關投與せしに、前者は徐々に消腸而の障害を來し、遂に之等の難症をも治癒に導くは、『わかもと』のしれたる[illegible]作用により、新細胞が[illegible]し、細胞機能が[illegible]新する結果と想像される。

腸管內の細菌と酵素機能の衰退とによつて異常醱酵を起して下痢し、遂に[illegible]神經衰弱の[illegible]を呈するは[illegible]腸障害に屢々見受ける處である。

斯かる患者に『わかもと』を服用せしめてその經過を注視するに、腹內細菌の繁殖は抑止されて異常醱酵が止り、榮養を增進して神經衰弱の症狀も消散するに至つた。と同時に鼓腸も治癒に向ひ、腸カタールによる頻回なる下痢も遂に正便に復す。之等の臨床例により『わかもと』が醱酵瓦斯を吸收解消する働きの著しきは炭末、白陶土等の吸着劑に劣らず、且つ在來のタンニン劑、蒼鉛劑等の有する收斂效果をも併せ有してゐることを實驗し得た』と。

また『わかもと』は便通劑として獨自の長所を有する。植物性下劑の如き刺戟作用、鹽類下劑の如き分泌亢進作用によらずして、最も自然なる排便を起さしめ、習慣性とならず連用して何等の副作用がない。

更に脚氣に對しては豐富なる抗脚氣性ヴイタミンを含むのみならず、これを補佐する諸種の酵素、榮養素の綜合作用により單純なるヴイタミン劑を凌駕する治療と豫防の効果を發揮する。

消耗性疾患者の 食慾不振と發熱に

消耗性疾患――特に結核患者の食慾不振と發熱は、結核菌の毒素と異常代謝生産物の中毒並に刺戟現象に原因するものであることを熟知せる醫家が、結核患者に單なる食慾催進劑及び下熱劑を與へて足れりとしないのは當然である。

卽ち、單なる食慾催進劑は一時食慾を恢復することあるも、結核の爲によつて起る食慾不振の原因を除去するものでない、又單なる下熱劑では連用の爲往々にして心臟衰弱や胃腸の危險を伴ふことがある。

然るに『わかもと』は體內に溶解する物質の生成を促して結核菌の被膜脂肪物質を崩壞して結核菌の勢力を挫き結核自體の治癒を助けるから、結核に原因する食慾不振並に發熱は共に解消して食慾亢進し、平熱に復歸するに至る。――而して食慾の恢復と發熱の解消は結核を治癒に導く二大要因として醫家の均しく重視する處である。

結核患者に『わかもと』を投與せる西國醫博士は「何れも多くは中熱ある結核患者で、食慾殆ど缺乏せる者でも『わかもと』を投與すること數日で多くは食慾の著しき亢進をみるに至つた。停止性の患者で殆ど無熱、食慾不振と、少の無力感を訴ふるに過ぎない者にあつてはこの效果の發現は一層迅速である。而して、とくに患者の自覺症狀は大いに改善されるを常とし、倦怠感の減少を見ることを確かめた」又獨逸ミュンヘン大學のレイトシンゲル博士は、多數の結核性腹膜炎に『わかもと』の主成分なるヘーフエ劑を長期に亘つて服用せしめ、平均、每日五百瓦の體重增加を示し、氣分の快適、疲勞感の消退を何れの患者も告げたことを報告してゐる。（一九三〇年・十月臨牀ミュンヘン醫學週報）

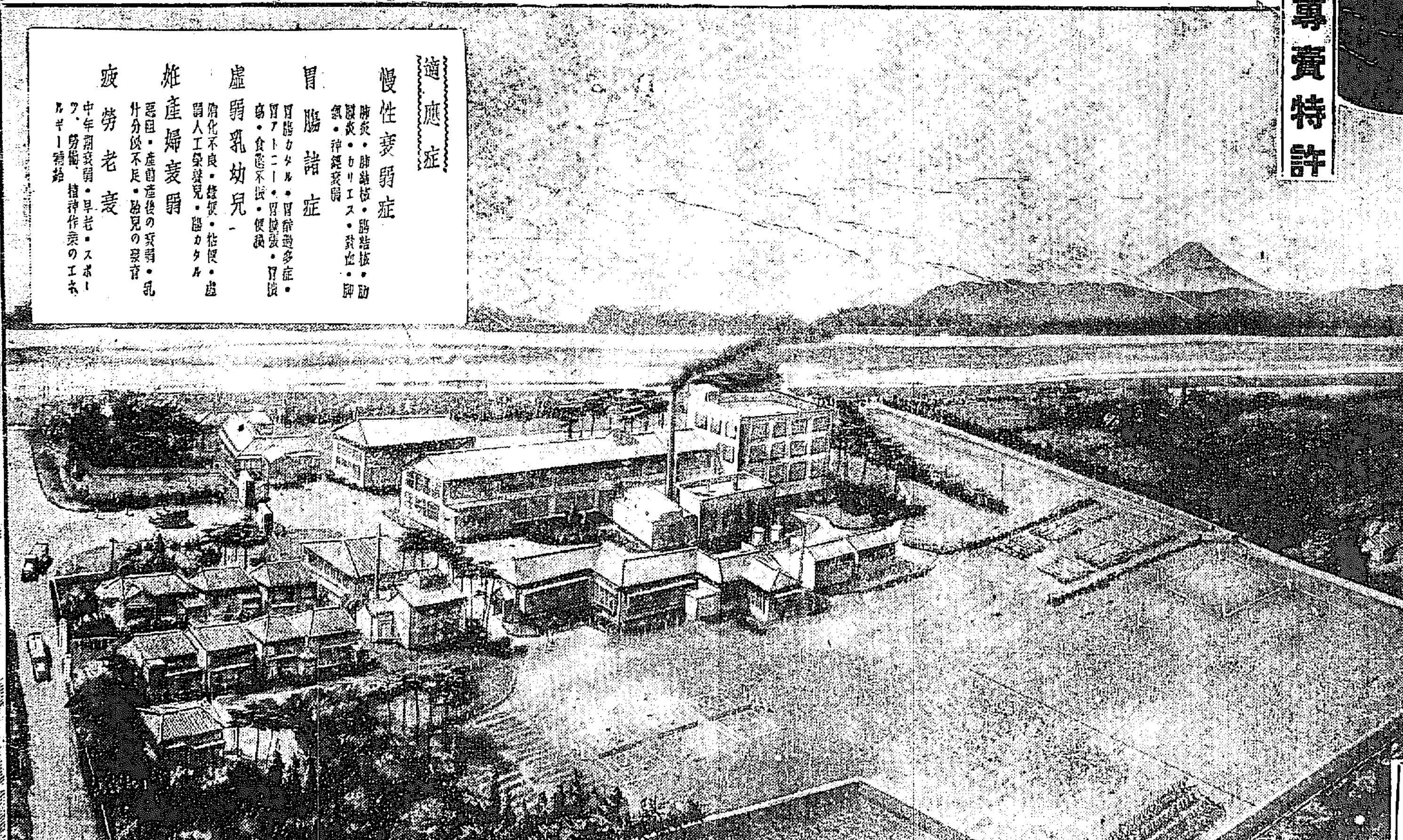

適應症

慢性衰弱症　肺炎・肺結核・腸結核・肋膜炎・カリエス・貧血・脚氣・神經衰弱

胃腸諸症　胃腸カタル・胃酸過多症・胃アトニー・胃擴張・胃潰瘍・食慾不振・便秘

虚弱乳幼兒　消化不良・營養不良・便秘・虚弱・人工榮養兒・腸カタル

姙産婦衰弱　惡阻・產前產後の衰弱・乳汁分泌不足・胎兒の發育

疲勞老衰　中年期衰弱・早老・スポーツ、勞働、精神作業のエネルギー補給

藥價低廉

壹圓六十錢（粉末三十日分・錠劑三百錠入）

全國藥店にて販賣するも、直接發賣元[illegible]

發賣元 東京芝區[illegible]

株式會社 榮養と育兒の會

電話芝（代表）一一七五・振替東京一七〇〇

海外代理店 三井物産株式會社

朝鮮市街地に新味 バス主・電車從

弊害と便利から都市計畫に 半島獨自の新設計

朝鮮の市街地計畫は内地の都市計畫と異つて既成都市の改良では無く大部分が新市街の構成であるため、凡ゆる方面に新機軸を出さうと苦心してゐるが、そのうちで今のところ市内交通機關が一番重きをなしてゐる、それは時代の要求に從つて必然的に發達して來た内地の市内電車は、大衆の足として重寶缺くべからざるもので、今なほ、發達過程にあり、これに「並行」してバスが敷設されてゐるが、市街地の構成からいふと路面電車よりもバスが頗る便利であつて専用軌道を要せず、而も一朝事ある場合は、車はそのまゝ戰線に出動出來る便宜がある、一方電車は専用軌道敷から地下に敷設して、交通網結して鋪設を要し都合が尠くない、そこで、歐米をはじめその他の第二次、第三次の市街地計畫においては、既成都市の電車主、バス從の交通網を逆轉して、バス主電車從にし、ところによつては路面電車を敷設せずバス一方で交通網を「完成」しやうとしてゐることだ、これは内地の如く電車の既に發達した都市では實行不可能のことで朝鮮獨自の市街新設計の一つである

〃〃〃〃〃〃〃 獨りで動く自動車

通行人を傷つけ店に突入 三人は瀕死の重傷

【大邱電話】卅日午後二時半頃大邱西城町二丁目タイヤ修繕工場前に置いた安東郡豐西面某氏所有のトラック慶北六〇二號の運轉手孫先植が車を街頭に止めて用談中、何者かが隙をうかがつて車内に入りエンジンを動かしたので無人のまゝ突然發車し、通行人に片つぱしからぶつかり、同町現代洋服店に飛び込み店内を滅茶々々にこわして漸く止つた、この椿事で通行人五名は重輕傷を負ひ、直ちに附近の三宅醫院にかつぎこまれたが大邱南山町裵某(三)同徳山町馬文華(三)西城町金某(三)の三人は生命危篤である

脱線顛覆の原因 今以つてわからぬ

死傷者に弔慰を表して來た 局長代理佐藤營業課長歸る

北鮮脱線事故の被害者見舞と救助者への慰問を兼ねて現場に向つた佐藤營業課長は三十日原因調査に同行した技師と共に歸任、左の如く語つた

事故の原因は專門家の技師が各方面から調査したが依然判然しない、しかも事故現場は事故發生當時と同樣の狀態で長時日に亘りしかも一日數回の列車が往復してゐるし、事故列車には車輛の折損その他の事故が發生してゐる事實もないので原因となるべき點を認め難い有樣である、然し鐵道局が鋭意調査に當つてゐられるのと同樣全力を盡して何とか判明させたいと折角努力中である、事故が堤の上であつただけに負傷者も多數に上つたのは殊にお氣の毒に堪へぬ、二名の死者は局員とも一人の朝鮮の人は身元不明で警察並に局員に賴んで調査中である、現場は鏡城驛の近くで幸に應急措置の手廻しよく發生の八時五分から僅に五十分内外で負傷者の收容初め

應急處置 を講ずるとの出來たのは不幸中の幸であつた、廿九日午後四時現在の入院者は廿八名、通院卅二名、入院者の一、二の出入はあるが、入院者五名で、一時危篤だつた人も經過良好である、局としては充分負傷者の慰藉乃至は損害等を補償すべく調査を急いでゐる

朝鮮神宮にお神樂

奉仕の舞姫八名決定 卅一日から練習する

朝鮮神宮祭務所では明年に迫つた御鎮座十周年祭を祝祭するため、新たに神樂を制定し、舞姫を養成に務めることになつたがこの道の權威者宮内省樂師多忠朝氏に依賴して作歌作曲中のところ、この程完成したので、同氏を聘してその指導を仰ぐため卅一日から二週間神宮社務所で練習することになつた、而してこの榮譽ある奉仕については京城府學務課長を通じて府内各初等學校長に推薦を依賴中、今回左の八名を選定した

日の出校中西都美子▲南大門校雨谷照代▲三坂校大相川京▲櫻井校?▲南山校樋口寛子▲京女子校金?▲鍾路校?▲?校一雨

讃川・沖兩志士銃殺の立會シ少將訪日

今秋十月頃各地で講演

【東京電話】讃川省三、沖禎介の兩氏を始め松崎保一、中山直熊、脇光三、田村一三郎の六烈士が露軍銃口の下に北滿の露と消えてから今年は早くも三十一年、時恰も滿洲國建國三周年記念を迎へるに及びハルビン陸軍特務機關長?田猛馬氏の斡旋に依り當時の讃川・沖兩氏銃殺責任者たるシモーノフ少將を日本に招聘して講演會開催の計畫を進めてゐたところ、このことを聞いた同少將は進んで日本特務機關に日本入りを願ひ出て來たので、來る九月下旬ハルビン出發同特務機關の案内で十月頃東京を訪れることゝなつた

シモーノフ少將は日露戰爭當時メジャーク將軍の率ゆる騎兵旅團附大尉として北鮮の警備に當つてゐたので我兩志士銃殺の現場に立會ひ神の如き態度に忘れ得ぬ感銘を植付けられた、ロシア革命後日本に亡命し、今は滿洲の門番をつとめて靜かな生活を送つて居り約一ヶ月間に亘り「志士の態度と祖國ロシアの現狀を日本國民に告ぐ」と題して全國に講演行脚をなし思想國難に惱む日本國民に警鐘を打鳴らす計畫である

僞逃兒十郎 情婦と送局

假面の生活七年間、遂に一切をあばかれた僞兒十郎こと原田秋介こと前に内鮮の緊張事件啓子こと中島ウメノ(三)の兩名は京城本町署の取調べも一段落つけたので、詐欺の罪名で原田は拘束、中島は不拘束のまゝ卅日朝送局された

全大邱軍は一日夕來る

全大邱のナインは一日午後五時京城驛着列車で到着松屋旅館に投宿することになつた

匪賊を殲滅

連山關から出動して興中華匪を擊つ

【安東三十日發通】本溪縣一帶に亘り滿洲事變以來猖獗の限りをつくしてゐた匪賊首目興中華は、部下百餘名を從へ安奉沿線に現れ人質五名を拉致したので、連山關守備隊篠田〇〇隊長は二十九日部下〇〇名に輕機關銃を携行せしめて出動し、賊の本據が賽馬谷の山間部落に居るを發見、三十日朝交戰一時間の後これを全滅せしめたが、賊の死屍中には副頭目扶中華の屍あるを發見した、我軍の損害は機關銃兵谷野明伍長が左大腿部に貫通銃創を受けたのみで他は何れも元氣である

鐵道事故の際は短波無電で連絡

鐵道省の新しい試み

【東京電話】水害、雪害等の事故に依つて通信、電話線が破壞された場合に依つて通信連絡が不可能となつた場合に超短波無線電話を使用して迅速な連絡をしようと云ふ計畫が鐵道省電氣局通信課に於て進められてゐる、去る七月初旬信越、常越方面に起つた水害に對し、生地、入善間の如きは久留米川に阻まれ對岸が見えて居りながら何等連絡を爲し得なかつたからとて富山電工事務所から内田技師相宛連絡が水害に依り不可能となつた際何とか通信を爲し得る設備をお願ひしたいとの陳情もある事情なので、通信課では新潟見張所に於て實驗機の

操作 に成功した宇田式超短波無線機を使用し、事故の比較的多い信越、北陸兩線の何れかを選んで遲くとも十月中に試驗を行ふ計畫である

トランクから阿片

怪支那人稅關で看破らる 密輸團の一味と嫌疑

【仁川電話】卅日午前九時頃仁川稅關荷物檢査所で係員が擧動不審の支那人のトランクを精密に調べたところ阿片三十匁を發見したので直に稅關に知せて仁川署に引渡した、山東省威海衛生れ王海田(三)で同日出帆の第三十六共同丸で本國に持ち歸らんとした事が判明し同署では最近内偵中の阿片密輸團の一味ではないかと目下その出所について嚴重取調べ中である

又も炭賣サギ

卅日午後三時頃京城府外水色里二〇五雜貨商金錫煥(三)方へ男三人が荷車に木炭を滿載し來て買つてくれと云ふので、一俵八十五錢で買ひ取り中味を調べると三分の一は木炭だが三分の二は砂利、驚いて出たこの他同樣被害者が附近に四、五名もあり、また先日西大門署管内にも同樣被害あり、各署で犯人搜査中である

送別會の主客留置場入り

卅日午後七時頃京城府外唐人里京電發電所職工李永華外十名は友人の送別會を大島町四一支那料理店で催し、痛飲の末和山製前エふ寫眞館方で記念撮影をしたが代金支拂の事から館主や助手等を毆打しはては仲間同士摑合を演ずる騒ぎに龍山署員がかけ付け十一名とも全部檢束した

圖書館開く

京城南大門通三本府圖書館は去る廿六日から卅一日まで曝書のため休館してゐたが、一日から開館する

飛行學校改善

【東京電話】現在全國の民間飛行學校は十九あるが、これ等飛行學校條令が未だ制定されてゐないので飛行學校に依つては二千圓もの入校料を納めてゐる、又斯く

多額の學費 を要つて學校を卒業しても就職出來ず、多くは自動車の運轉手等になつてゐる有樣で、しかも學校は文部省の監督を受け檢査は遞信省となつてゐる狀態で、その學校の經營の如きも不完全極まるものが多いので遞信省では先づ軍部その他關係方面と協議の上

監督に統一 し、民間飛行學校條令を制定して民間飛行學校の内容を改善充實し、第一線に活躍し得る民間飛行士の養成が急務であるとの氣運が濃厚である

亂暴な飴屋

卅日午後七時廿分頃京城明治町二ノ二五支那パン屋附近通方に府外?芝面新堂里二六飴行商金?元が來てペン一本と飴と交換せんとしたところ、閔がもう少し飴をくれと云ふのに憤慨した金は傍にあつたガラス壜を閔の顔面に投げつけ全治十日間の重傷を負はせた、加害者は本町署で取調べ中である

京畿道で炭燒の講習

京畿道の製炭改良事業は大正十五年以來鋭意指導獎勵に當つた結果白炭の製炭技術については改良されたが、收炭量及び收益の多い黑炭の製炭技術に就いては非常に幼稚な點が多數あるので、道當局ではこの際積極的に黑炭改良に全力を注ぐことになり九月五日から京畿道木炭の主要生産地たる加平郡で黑炭改良講習會を開催することゝなつた、なほ驪州郡では八月二十七日から開催中である

看護婦と産婆の生徒募集

城大醫學部附屬醫院では看護婦及び産婆生徒を募集するが、願書は九月十五日限り、試驗は九月十九、廿、廿一日の三日間で、詳細は同醫院に問ひ合はされたいと

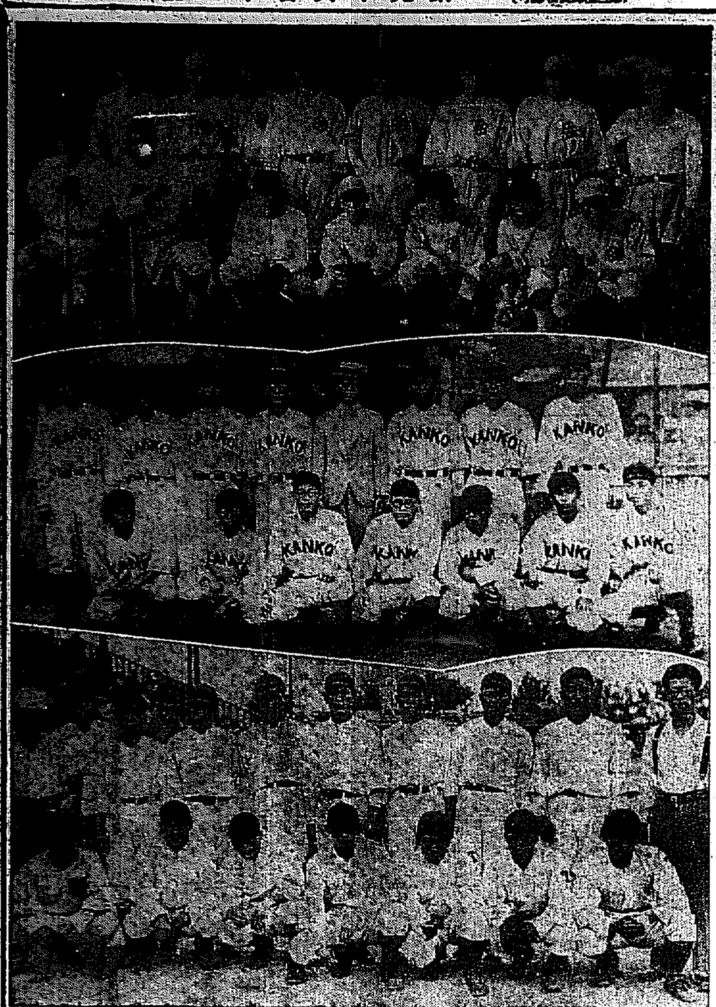

本社主催 第十一回 全鮮野球爭覇戰近づく

緑の大旆を狙ふ十強のうち、前年度大會の優勝者殖銀、北鮮の雄オール咸興、南鮮の古豪オール大邱は今や鬪志を燃やして晴れの舞臺へ躍り出るのである、殖銀に覇者の貫祿あれば、大邱には古豪の誇るべき歴史と傳統の力あり、北鮮代表オール咸興また、新興チームとして潑剌たる鋭氣がある、各代表のメンバーを一瞥すると仲々興味ある顔ぶれを示してゐる

巨砲並べて覇者の貫祿

優勝候補隨一の殖銀

前年度選手權保持者殖銀を今年も優勝候補の筆頭に置くことに何人も異議がないであらう、今年の成績は直傷兵、李、内牧、百瀬、中島君等の鍵盤組がやられたので、不振だつたが、すでに回復成り第一線に立つ、ついで保田、山谷、佐藤君ら若武者も勢ひづいてベーブ松本主將率ゐる一軍いづれ劣らぬ巨頭を放つことであらう、いづれのチームも同軍と遭遇せば大なる脅威を免れまい覇者の貫祿堂々たる殖銀は今年もまた大旆保持者の呼聲が高い

部長	近藤 信三	
監督	鈴木 忠雄	
右翼(主)	松本 秀高	(關西學院)
投手	李 榮 敏	(延禧專門)
同	池田 邦雄	(山口高商)
同	吉木 義夫	(海草中學)
同	松木 質雄	(早 大)
同	林 敏雄	(柳井商業)
捕手	百瀬 利夫	(立 大)
同	佐藤 誠治	(早 大)
一壘	内牧 雄一	(日 大)
二壘	山谷 四一	(高松高商)
三壘	鈴木 數次郎	(立 大)
同	田原 直次郎	(廣島商業)
遊撃	保山 直次郎	(同 上)
左翼	勝勝 義男	(海草中學)
同	岡 愛 錫	(木浦商業)
中堅	中島 榮	(立 大)

本大會での最古の古豪

全大邱に大櫻君在り

本大會最初から出場の古豪組にオール大邱軍がある、途中一回大邱遞信で抜けたが、九度全鮮野球爭覇戰に出場していつも惜しき一戰に涙を呑んでゐたのだ、今年こそ是が非でも優勝の大旆を飾らねばならない、と固い決意のもとに本大會をめざしてやつて來る、大邱は投手界に松山商業出の伊藤、志度商出の中村の兩君、これに外野にある田中兄弟も揃つてリリーフ投手としての貫祿と技倆を揃へて重きをなしてゐる、更に同軍には本大會最古の選手として華やかなプレーを謳はれた大櫻君あり、今年も晴れの出陣でファンの聲援に應へるであらう、この他傳統を受けついだ裵、田中君らの鍵綽の冴えも同軍の誇りとするところ、これらの人々を擁して出陣のオール大邱今年陣容は誠々しい武者ぶりを示すであらう

部長 大澤新三郎
監督 小杉 俊郎

投手	伊藤	(松山商業)
同	中村	(志度商業)
同	田中兄	(熊本商業)
同	田中弟	(熊本工業)
同	背柴	(立命館大學)
捕手	松山	(德山中學)
同	安福岩	(延學)
一壘	尹在俊	(浪華商業)
同	河井	(善隣商業)
二壘	佐田	(大邱商業)
三壘	松原	(鐵道學校)
同	河野	(大邱商業)
遊撃	富岡	(志度商業)
外野	林田	(函館商業)
同	三戸	(大邱商業)
同	裵	(同上)
同	田中	(小倉工業)
同	大櫻	(呉中學)

北鮮を統べ中央に出馬

全咸興軍の意氣高し

北鮮の雄、咸興軍には餘程鋭投手がゐる、登君は今までしば〳〵京城球界にも現れて既に定評のあるところ、プレーヤのあるカーヴに打者を押へつける妙味がある、選手の殆んどが中等校出の潑剌たる人たちで、藤井、藤野、正岡君等は甲子園で鍛へた猛者もある、むらのない粒揃ひ、融け合つたスピリットを發揮させて一群古豪組とわたり合ふ奮鬪ぶりが見ものである、本年度の戰績は都市對抗の勝頭全京城に敗退したが、その他は朝鮮、元山、北鮮鐵路、朝鮮永安チームなどを完全に驅破して北鮮の地に天晴れ王座を確保してゐる

主將遊撃	下 手	(關西中學)
投手	登 田	(咸興高普)
同	林 田	(長崎商業)
同	藤 野	(今治中學)
捕手	田 内	(松山中學)
同	岡 袋	(上田中學)
一壘手	田 原	(關西中學)
同	矢 倉	(岐阜商業)
二壘手	下 手	(岡山一中)
三壘手	永 井	(越智中學)
遊撃手	藤 野	(今治中學)
左翼手	光 武	(佐賀中學)
中堅手	正 岡	今治中學)
右翼手	藤 井	(佐賀中學)
同	岡	(殷榮中學)

寫眞說明

(上)殖銀チーム (中)オール咸興チーム (下)オール大邱チーム

爭覇戰の歌

京城日報運動部作歌 大場勇之助氏作曲

(一)
時新秋の風白く
南山の翠黛を布きて
北岳の緑いや高し
けふこそ全鮮爭覇の日
フレーフレー〳〵〳〵
フレー〳〵わが戰士

(二)
こゝ城東の劇戰院
國に燦光の大旆ゆらぎ
名聲の戰士百七十
けふこそ全鮮爭覇の日
フレーフレー〳〵〳〵
フレー〳〵わが戰士

(三)
飛蹴サッと渦巻けば
打てや守れの響あり
熱火相うつ意氣と意氣
けふこそ全鮮爭覇の日
フレーフレー〳〵〳〵
フレー〳〵わが戰士

(四)
その眞意しわが戰士
その名ぞ惜め各選よ
王者は誰ぞ半島の
けふこそ全鮮爭覇の日
フレーフレー〳〵〳〵
フレー〳〵わが戰士

山葉ピアノ

音樂ファンの皆樣

山葉ピアノ、オルガンを始め、ギター、マンドリン、バイオリン、蓄音器、レコード、樂譜等多數荷着しました、皆樣のミユジツク、ストアとして御愛顧を願ひ上げます(夜間は九時迄營業)

京城黃金町二丁目
日本樂器會社出張所
電話本局三四八五番

肺結核にイプシロン

特別案内

獨逸ポ犬兒分讓 本年六月十三日生 牡一 牝二 八年七月十一日生 牡一 血統名犬ポロ・ガーロ直系 八代前二十二頭の中に多數の優秀犬あり 號好の方は御一報を乞ふ 森田政次郎

金融 官公吏會社員の方に信用月賦融通 京城本町七 安田生命保險會社 電話本局二四五三番

恩給 利用者の安全は勿論信用ある店を選び御相談を受くる事であります 京城吉野町一ノ九 一番 公債々券局

採用 内山入り廿五歳以上店員に採用の見込ある人 正午より一時迄本人來談 京城水産株式會社

讓る 御希望の方は左記へ 特許品製工所内

求學 生下宿 京城帝大學友會共濟部

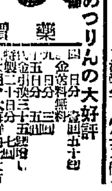

チンノー

小兒科 吉田醫院 醫學博士 吉田得次 診察 自午前九時 至午後三時

硝子製品の御注文は 品質本位の 畑硝子製造所へ

弊所發明の新案特許硝子製遺骨箱

特長
一、綺麗で氣持ちのよい事
一、永久腐敗せず保存に便利なる事
一、内部より氏名寫眞が見えるため混雜せざる事

先祖を尊び靈魂を慰める容器として天下一品堅く御用あらん事を乞ふ 全國の信用ある葬儀店に販賣す

京城府古市町(電話本局七四六番) 製造發賣元 畑硝子製造所

京日案内

看護 婦人來談 本町 電本一八五六番

女店員 二名採用 京城通勤

代診 內科小兒科 京城府

五號活字十五字詰一回五行一回五十錢 掲載料金は前納の事 但し照會に限り

購買入札 朝鮮總督府遞信局

廢品被服賣却 朝鮮總督府

購買入札 平壤兵器製造所 九月十日

產婆生徒募集 九州產婆學校 福岡市

タンスは津村 京城府本町四丁目 津村タンス店 電話本局二六七〇番

日本で名高い家傳藥めつりんの大好評 發賣元 安東萬正堂 朝鮮總支店

商業登記公告 水原支廳

商業登記公告 安州支廳

商業登記公告 咩山支廳

七寶の柱 (102)

（映畫女優上）（實を語す）

小島政二郎 作
岩田專太郎 畫

寒門（三）

八疊の八疊間。

小高い一萬坪の構の中に建つた茶室風の部屋——さう云つた感じのそれは旅館だつた。茶室と云つても、小氣の利いたそれではなくて、ドツシリとした、時代のさびの附いたいゝ建物だつた。

『まあ、お座に這入つて入らつしやい。』

部屋に落ち着くと、大藏が云つた。

『ええ。』

ふみ子が蒲團から上つて來ると、大藏は宿の浴衣の上に褞袍を重ねて、莨をくゆらしてゐた。

『どうなすつたの？急に東京へ入らつしやる御用でもお出來になつたの？』

『さう。あなたの爲めに——』

『まあ、私の爲めに？』

『あなた、所謂、男と同棲してゐるつて云ふぢやありませんか。』

『……』

『しかも、元うちにゐた千葉と——？』

『……』

『撮影所でそのことが評判になつて——あなたも知つてるでせう？——それは會社の法度であることは？』

『……』

『所長の耳に入れれば、あなたは首になるに極まつてゐる。で、堀川監督が心配して、内證で僕に善後所置を問ひ合せて來たんです。』

『……』

『一體その噂は本當なんですか。』

『……』

『ええ？』

『……』

ふみ子は顔を赤らめながら頷いて見せた。

『本當とすると、——困つたな。』

『……』

『僕も少しはをかしいと思つてゐたんだが——。それでなければ、あゝお金の要る譯はないからな。』

『……』

『だから、僕が云つたでせう？映畫女優が墮落する第一はお金、第二は男だつて？』

『……』

『お金のことなら、いつでも御用に立ちますよつてあれ程云つたのに。』

『……』

『しかし、男のことまでは目が屆かなかつた。』

『……』

『どうするつもりです？』

『どうするつて？』

『會社から解雇された場合にですよ。』

『だつて、そんなこと、云はば私事ぢやありませんか。』

『私事には違ひないが、また私事でないとも云へる。』

『まあ、どうして？』

『女優さんに戀人が出來たり、亭主持ちになつたりすると、畫面に人氣が落ちますからね。さう云ふ意味では、決して私事ではありませんよ。』

『……』

『さうでせう？』

將棋新手合（二）

於東京市日本橋區蠣殼町二の七・溝呂木將棋所

（圖は三三銀迄の局面）

平手番交　平手先　▲五段 坂口 允彦（東京）　△四段 樋口 金雄（東京）

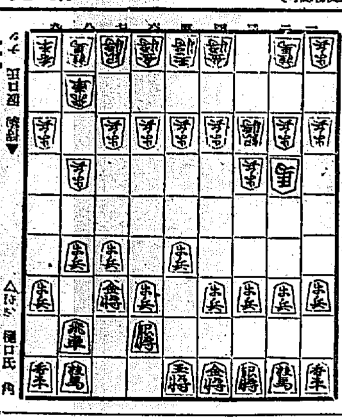

△後手 樋口氏 角
▲先手 坂口氏 持駒▼

△七五歩　▲四二玉　△七六金　▲六二銀　△四八金　▲六四歩
△五七銀　▲六三銀　△四六歩　▲三五角　△六六歩　▲四四角
△七七桂　▲七四歩　△同　歩　▲七二飛

溝呂木七段講評

（先手）七五歩と突いて位を張るのは緊要である。

（先手）四八金上りは面白くない、玉は更に角替玉のまゝでは危險であるから、四八玉と上る處である。

（後手）六三銀と上つて、敵の攻撃を輕く受けるのは既に[illegible]の味がある。

（先手）[illegible]若し四九玉とよつて三八玉の形に[illegible]

（後手）三五角と上つて、四四角と活用を圖るのは[illegible]

（先手）七七桂より[illegible]七二飛と回る[illegible]

（後手）[illegible]

JODK

けふの番組　三十一日（金）

第一放送

午前六時（東）ラヂオ體操
同六時三〇分（東）夏期英語講座（二の九）終　稻垣 松雄
同一〇時　氣象通報
同一一時五分　料理獻立、日用品値段、鮮魚相場
正午　時報、今日のプログラム豫告　京城證劵、水産市場商況
午後零時五分　尺八本曲と地唄
一、本曲懐月調　若狹 花山
二、砧　箏 若狹美都代　三絃 立石 政子　尺八 若狹 花山
同零時四〇分　ニュース
同二時　家庭講座　夏の衣類の整理に就て（二）　及川 ちた
同四時　ニュース、職業紹介事項
同六時　ハーモニカ四重奏と獨奏
一、四重奏（イ）五月の朝、ビドテルマン作曲（ロ）モスコースキーのセレナーデ　二、獨奏　月の沙漠　三、（イ）小舍時（ロ）メヌエツト イン G、ベートーヴェン作曲（ハ）國民、ヤコブスン作曲　京城ブリユーベル・リードクワテツト
第一ハーモニカ及獨奏　小西 留
第二ハーモニカ及コルネツト　塚本 正夫
オーボー　金丸 [illegible]
バリトン　新井 英一
同六時二〇分（東）コドモの新聞　關屋五十二
同六時二五分（東）講演　防空演習に當り祈願の一端を述ぶ　内務大臣 後藤 文夫　陸軍大臣陸軍大將 林 銑十郎
同七時　ニュース、天氣豫報
同七時三〇分（東）趣味の話　談十二題（十）尺八の話　荒木 古童
同八時（東）舞臺劇　黄門記幼童講釋　河竹默阿彌作
一、東兩國廣小路の場　二、稻葉見守役宅の場
配役
稻葉家老夏目千曉　中村吉之丞
同供頭金田金吾　中村吉之祐
同星坂九郎次　尾上 梅笑
織田家中間づぶ六　大谷 力藏
同　ぐづ八　尾上多賀藏
細嶋家家來甲吾　中村 吉三
同　乙之進　中村 播次
同　足輕三平　尾上乙次郎
同　見世物師やり市　中村 又藏
同　あつたの八　中村時五郎
茶見世の娘おせん　岩井松之助
織田家家來黒崎伊右衞門　中村七三郎
船岡河當の吉藏　尾上伊三郎
鳴物連中杵屋榮藏社中
午後八時三〇分（東）小唄　一、風折烏帽子　二、隅座敷　三、つがひはなれぬ　四、露草　五、ちようさや　六、われが住家
唄　田村 米　三味線　田村 榮
同八時四五分（東）ギター獨奏
一、アンダンテイノ、ゾル作曲　二、スケルツオ、カルリ作曲　三、野の花、ビツクフオード作曲　小林 行治
同九時三〇分（東）時報、ニュース、氣象通報、翌日のプログラム發表、ニュース再放送

第二放送

午後零時五分　俗謠　高 一心
同二時　家庭講座（一）　尹 留 相
同六時三〇分　童話　狄 炳 裕
同六時五五分　ラヂオ學校（二）　鄭 寅 燮
同八時　夏期特別講座（其四）（五）　金 斗 憲
同八時三〇分　ラヂオドラマ　ラヂオプレイミーチング　[illegible]
同九時　歌詞　鄭 彭 紅
同九時三〇分　唱劇調　宋 萬 甲

あすのきゝ物　九月一日（土）

午後零時五分　映畫物語　[illegible]　岡田 天城
同二時　家庭講座　齒と全身病との關係に就て（一）　京城齒專校長 醫學博士 [illegible]
同二時五〇分（東）野球試合實況　ハーヴアード對早稻田——明治神宮外苑野球場より中繼
同六時　童話　悲しい手的　大石 運平
同六時二五分　趣味講座　[illegible]の話　沼田 運造
同七時三〇分（東）講演（震災日の當日に際して）　文部大臣 松田 源治
同八時（東）物語（震災に因むもの）　加藤 御夫
同八時三〇分　ラヂオ・コメデイ　帝都の復興　二景　嶺田 [illegible]　花井 愈郎

舞臺劇　午後八時
黄門記幼童講釋
尾上伊三郎
中村吉文丞一座

この芝居は明治十年に河竹默阿彌が書いたものです。實錄物を脚色した默阿彌晩年の作品です。明治劇壇を飾つた團十郎、菊五郎、左團次、訥十郎、半四郎、仲藏等の名優によつて演ぜられました。これらのスターによつて演ぜられた所謂お家物の先驅をなしたもので、又その代表作ともいふべきものゝ一つです。今晩放送する場面はその二幕目です

伊豆の下田から曳いてきて隅田川のお船藏へつないであつた安宅丸は豐太閤のこしらへた船で、金銀をちりばめた豪華なものです。この頃毎晩『伊豆へ行かう〳〵』となくので、德川幕府の織田大老は甚だ不吉であるとして、それを解體してしまひました。が實は上州生れの河當の吉藏といふ男が、織田大老の家臣の黒崎伊右衞門に頼まれて、河底へもぐつて『伊豆へ行かう』と叫んでゐたのです。吉藏は織田大老が解體した安宅丸の金銀をせしめたことを知つてゐるので、今日も兩國廣小路で伊右衞門に會つたので、それを理由に金錢をねだりました。伊右衞門は金を持合せてゐなかつたので、そのカタとして安宅丸の金かな具の一片を渡しました。この金かな具の一片から織田大老の奸計が發覺されて、後にこれを憤慨した稻葉石見守が織田大老に及ぶ伏線となりました

午後八時五十五分　長唄・清元掛合　喜撰

長唄　杵屋六左衞門
清元　清元吉壽太夫

清元〽我庵は芝居のたつみときは町しかも浮世を放れ里、〽世辭で丸めて浮氣でこねて〽小町櫻の眺めにあかぬきやつにうつかり眉毛をよまれ
長唄〽ほふし〳〵は木つゝきの案見ぞめきで歸らりよか〽私はへうたん〽うく身じやけれど
清元〽主は鯰のとり處〽ぬらりくらりとけふも又うかれ〳〵て來りける
長唄〽吾やとみすをよそながら、〽當世の花か〽茶の給仕
清元〽浪立胸をおしなでて[illegible]まりなけれど鮎落も裁捉しめてみなれざを
長唄〽露で見たさに手を取て小野の夕立えにしの時雨
清元〽化粧のまどの手をくんでどう見直してどうふるひ
長唄〽今日の御見の初音〽あくまと聞いて此胸が鯉の月や松の影。
清元〽わたしやおまへの政所いつか暴艇も一語と凄られたさの〽身のねがひ。
長唄〽いひ過ぎる閼ぐちな氣に
清元〽心の底のしれ難て
長唄〽じれつたいでは
清元〽ないかいなぜほれさした〽コレ如へ
長唄〽うぬぼれ過ぎた惡じやれた
清元〽顔が伏家に〽絵とるよりも主の心がソレソレ〽取にくいエ、さりとは機げんきづまもふだんから醉ふたお客のあつかひは見なれ聞なれ目顔でさとる粹を通したそのあとはコレ〽ひぞりごと〽すゐと云れて浮たどし
長唄〽ヤレ色の世界に出家をとげるヤレ〳〵ヤレ〳〵こまかにちよぼくれ
清元〽恐僧が住家は京のたつみの世を宇治山と人は云なり〽ちや〳〵くちやさあんの唄すこい茶の線の羅總〽夕べの口舌の袖の移り香花櫃の小島が崎より一散走りに走つて戻れば〽へ内のかゝアがりんきのつのもじりもよだれを〽流るゝ川せの〽へ〽内へ戻つて我からこがるゝ螢を集めて手くだの閑間（役縣）

小唄　午後八時半
唄　田村 米
三味線　田村 榮

一、風折烏帽子
本調子〽風折烏帽子に疑みのつけて清き流の長良川流れ逝せぬ歴代千代かけて君にさゝげん鮎のうをまゝ舟端たゝいてほう〳〵

二、隅座敷
本調子〽隅座敷の爪びきはいつしか消えておぼろ月夜る色香も諸の花

三、つがひはなれぬ
二上り〽番離れぬ鴛鴦はちつと古いぢやないかいな〽君は花扶の月ほどまんまるな仇な浮世に隅田川よいのさ〳〵仇な〳〵浮世に隅田川

四、露草
三下り〽露草のつゆに濡じとひく褄をかゝげて聞くやほとゝぎす仇な一聲月の雲がかくすぢやないかいな。

五、ちようさや
三下り〽ちようさやようさやお神酒あがきこみいつさんにかけこんであとは太皷はとんでん〳〵よいやなどてどん〳〵ヨーイどんでん世の中よいやさせ〳〵さゝいて下さんせ杯を三べん廻つてよういよういこれまアよい〳〵樂の酒ちよう〳〵

六、われが住家
三下り〽われが栖所は隅田堤が三味弾く聲が浮ふ小歌の面白やそれを思へばやつこらさ浮世思案さ
舟にのせて跪を枕に睡てこがりよしよんがえ。

尺八本曲と地唄　午後零時五分

本曲　懐月調
（一）尺八獨奏　若狹花山

河内國觀心寺に月明らかなる夕、僧侶胸中のなげきを自由無碍に表現せるもので、特有の手法により日く、『其響鳴々然として怨むるが如く、慕ふが如く、泣くが如く訴ふるが如し』曲は二段に分れ、前段のなげきが後段に至りて、そのリズムと共に漸明るくなるおもひあれど而も一貫したる月に輝く思ひは曲を了るまで失せず

（二）地唄合奏　砧
箏　立石 政子
三絃　若狹美都代
尺八　若狹 花山

からろおす水の煙の一と方に、聞もやらぬ川竹の、浮ふし塗き、浮ねの泊り網、寄る〳〵肩にぞ思ひ知る、浪か涙か否も露か、袖にぞぬれし振袖を、しなる思ひを押し包み、流るに、浮れて暮す、心盡しのかこちは（手事）指して行方の岸遠くとも、愛に寄る邊は撰の邊の、上の松のね、固き契りをばせめて頼まん、頼むは君に、心ゆるして、君が手に繋ぎ止めてや千代萬代も。

大阪商船定期出帆
北鮮阪神（門司經由）急行　◎内鮮連絡優秀客船
雄基、清津、城津、西湖津、元山、釜山、門司、神戸、大阪
北鮮臺灣行
大連内地直行
大連發
門司基隆直行
詳細は左記へ御問合せ下さい
大阪商船株式會社 京城出張所
國際運輸會社
仁川 慶田組
釜山 釜山商船組
ジヤパン・ツーリスト・ビユーロー

嶋谷汽船定期出帆
朝鮮北海道大連線定期
大連直行
仁川出帆
裏日本、北海道、樺太行
鎭南浦出帆
仁川出帆
群山出帆
木浦出帆
釜山出帆
浦項出帆
北海道北鮮線定期
雄基出帆
清津出帆
城津出帆
西湖津出帆
元山出帆
新潟北鮮直行線
日滿連絡捷路
新潟北鮮直航定期線
雄基出帆
清津出帆
新潟着
切符發賣所
北鮮各驛で内地主要驛間船車連絡切符ヲ發賣致シマス
北九州商船株式會社
島谷汽船株式會社
出帆廣告

博多直航
北九州商船株式會社出張所
仁川出帆
新義州・安東出帆
日鮮海運株式會社
仁川出帆豫定
鮮航同盟會 仁川支部
仁川汽船株式會社